



GÜMÜŞHANE İL ÖZEL İDARESİ 2020 YILI FAALİYET RAPORU



2020
YILI FAALİYET
RAPORU



“ Hususi İdareler(Özel İdareler) büyük kalkınma savaşımızda başarı hasılasını artıracak vazifeler almalı ve hususiyle hayat ucuzluğunu temin edecek, yerine göre tedbirler bulmalı ve salahiyetlerini tam kullanmalıdır.”

K. Atatürk



*T.C. CUMHURBAŞKANI
RECEP TAYYİP ERDOĞAN*

Hizmet anlayışımızın temeli "İnsana hizmet, Hak'a hizmettir" ilkesidir.

SUNUŞ

Gümüşhane İl Özel İdaresi'nin 2020 yılına ait Faaliyet Raporu ilimiz genelinde yaşam kalitesini yükseltmeyi temin etmek üzere; eğitim, sağlık, sosyal hizmetler, tarım, kültür, turizm alanlarında ve yasayla kendisine verilen diğer alanlarda hizmetlerini, şeffaflık ve hesap verebilirliği sağlayacak şekilde katılımcı, insan ve çözüm odaklı bir anlayışla, 5302 Sayılı İl Özel İdaresi Kanunu'nun 39'uncu maddesi ile 5018 Sayılı Kamu Mali Yönetimi ve Kontrol Kanunu'nun 41'inci maddesinin 4'üncü fıkrasına uygun olarak hazırlanmıştır.



Yeni kamu yönetimi anlayışı; yönetimde adaleti, şeffaflığı, etkinliği ve verimliliği temel alan, geleceğe yönelik hızlı kararlar alma ve sorunlara süratle uygun çözümler bulma ve değişime uyum sağlama gibi çağın gereklerine uygun bir yapıya kavuşmuş olup, bu bağlamda, İl Özel İdarelerinin görev alanı ve yetkileri oldukça geniştir. Milli Eğitim, Turizm, Tarım, Sağlık, Çevre, Sanayi ve Ticaret, Bayındırlık, Kültür, Spor, Sosyal Hizmetler, Afetlerle Mücadele, İmar, Yol, Su, Kanalizasyon gibi birçok hizmetin yürütülmesinde İl Özel İdarelerine görevler verilmiştir.

Gümüşhane İl Özel İdaresinin 2020 yılı bütçe hedefleri ve çalışma programları, yeni bir anlayışla, her geçen gün hizmet kalitesini daha üst düzeye çıkarmak amacı ve üstün sorumluluk duygusu ile tarafsızlık ilkeleri doğrultusunda yapılmış olup, kısıtlı bütçe imkânlarına rağmen birçok projenin tamamlanması ve bunun yansırı İlimizin ekonomik kalkınmasında öncelikli olan Turizm, Tarım ve Madencilik gibi sektörlerde gerçekleştirilen faaliyetlere de teknik ve ekonomik destekler sağlanmıştır.

Bu çerçevede hazırlanan 2020 yılı faaliyet raporu İl Özel İdaresi tarafından yapılan çalışmaların kamuoyuna duyurulması, yürütülen faaliyetler ile ulaşılan sonuçların kamuoyu tarafından görülebilmesi, ilgililerin faaliyetler konusunda bilgi edinmesi, kurumsal bazda özeleştirilme yapılabilmesi, kamuda iyi ve verimli yönetim ilkelerinin hayata geçirilmesi ve özellikle de kamu yönetiminde saydamlık ve şeffaflığın artırılması açısından büyük önem taşımaktadır.

5302 sayılı İl Özel İdaresi Kanunu'nun 39 uncu maddesi gereğince hazırlanan 2020 yılı Gümüşhane İl Özel İdaresi Faaliyet Raporu'nu İl Genel Meclisimizin bilgilerine sunarken, raporda yer alan çalışmaların gerçekleşmesinde büyük çaba gösteren İl Genel Meclisimizin değerli başkan ve üyelerine, İl Özel İdaresinin tüm çalışanlarına, İl Müdürlüklerimize ve en büyük paydaşımız ve çözüm ortağımız olan saygıdeğer halkımıza en içten teşekkürlerimi sunarım.

Kamuran TAŞBİLEK
Vali

2020 YILI GÜMÜŞHANE İL ÖZEL İDARESİ FAALİYET RAPORU

İÇİNDEKİLER

I-GENEL BİLGİLER

- A- Misyon ve Vizyon
- B- Yetki, Görev ve Sorumluluklar
- C- İdareye İlişkin Bilgiler
 - 1- Fiziksel Yapı
 - 2- Teşkilat Yapısı
 - 3- Bilgi ve Teknolojik Kaynaklar
 - 4- İnsan Kaynakları
 - 5- Sunulan Hizmetler
 - 6- Yönetim ve İç Kontrol Sistemi
- D-Diğer Hususlar

II-AMAÇ VE HEDEFLER

- A-İdarenin Amaç ve Hedefleri
- B-Temel Politikalar ve Öncelikler
- C-Diğer Hususlar

III- FAALİYETLERE İLİŞKİN BİLGİ VE DEĞERLENDİRMELER

- A-Mali Bilgiler
 - 1- Bütçe Uygulama Sonuçları
 - 2-Temel mali Tablolara İlişkin Açıklamalar
 - 3- Mali Denetim Sonuçları
 - 4-Diğer Hususlar
- B-Performans Bilgileri
 - 1- Faaliyet ve Proje Bilgileri
 - 2- Performans Sonuçları Tablosu
 - 3-Performans Sonuçlarının Değerlendirilmesi
 - 4- Performans Bilgi Sisteminin Değerlendirilmesi
 - 5- Diğer Hususlar

IV-KURUMSAL KABİLİYET ve KAPASİTENİN DEĞERLENDİRİLMESİ

- A-Üstünlükler
- B-Zayıflıklar
- C-Değerlendirme

V-ÖNERİ VE TEDBİRLER

I-GENEL BİLGİLER

A-Misyon ve Vizyon

Misyonumuz

Gümüşhane ilinde; gençlik ve spor, sağlık, tarım, sanayi ve ticaret, ilin çevre düzeni plânı, bayındırlık ve iskân, toprağın korunması, erozyonun önlenmesi, kültür, sanat turizm, sosyal hizmet ve yardımlar, yoksullara mikro kredi verilmesi, çocuk yuvaları ve yetiştirme yurtları; ilk ve orta öğretim kurumlarının arsa temini, binalarının yapım, bakım ve onarımı ile diğer ihtiyaçlarının karşılanmasına ilişkin hizmetleri il sınırları içinde; imar, yol, su, kanalizasyon, katı atık, çevre, acil yardım ve kurtarma; orman köylerinin desteklenmesi, ağaçlandırma, park ve bahçe tesisine ilişkin hizmetleri belediye sınırları dışında yerine getirmektedir

Kısaca: hesap verilebilir, demokratik, katılımcı ve şeffaf bir yönetim anlayışıyla; vatandaşlara en yakın yerlerde ve uygun yöntemlerle, insan ve çevre odaklı, gerektiğinde sivil toplum örgütleri ve diğer kamu kuruluşlarıyla birlikte hareket ederek, mahalli, müşterek nitelikte olmak üzere, bütçe imkânları ve önceliklerini de dikkate alarak, kanunlarla verilen görev ve sorumluluklarını yerine getirmektedir.

Vizyonumuz

İnsanlarımızın yaşam kalitesi ve refah düzeyini yükseltmek, köyler ve kent arasındaki gelişmişlik farkını en aza indirmek, toplumun yaşadıkları yerden dolayı mutluluk duyduğu, sosyal, kültürel ve ekonomik anlamda bölgenin gelişmiş illeri arasında olması için;

İhtiyaçlara duyarlı, kısır çekişmelerden ve politik kaygılardan uzak bir karar alma ve uygulama sistemine sahip, güler yüzlü personel ve yönetici kadrolar ile takım ruhunun oluşturulduğu bir hizmet kuruluşu olmaktadır.

Kısaca; Gümüşhane'yi, insanların severek yaşadıkları bir il haline getirmektedir.

B-Yetki, Görev ve Sorumluluklar

İl Özel İdaresi mahalli müşterek nitelikte olmak şartıyla;

Gençlik ve spor, sağlık, tarım, sanayi ve ticaret ilin çevre düzeni planı, bayındırlık ve iskân, toprağın korunması, erozyonun önlenmesi, kültür, sanat, turizm, sosyal hizmet ve yardımlar, yoksullara mikro kredi verilmesi, çocuk yuvaları ve yetiştirme yurtları ilk ve orta öğretim kurumlarının arsa temini, binaların yapım, bakım ve onarımı ile diğer ihtiyaçların karşılanmasına ilişkin hizmetlerin il sınırları içinde,

İmar, yol, su, kanalizasyon, katı atık, çevre, acil yardım ve kurtarma; orman köylerinin desteklenmesi, ağaçlandırma, park ve bahçe tesisine ilişkin hizmetleri belediye sınırları dışında yapmakla görevli ve yetkilidir.

İl çevre düzeni planı; valinin koordinasyonunda, Büyükşehirlerde Büyükşehir belediyeleri, diğer illerde il belediyesi ve il özel idaresi ile birlikte yapılır. İl çevre düzeni planı belediye meclisi ile il genel meclisi tarafından onaylanır.

Hizmetlerin yerine getirilmesinde öncelik sırası, İl Özel İdaresinin mali durumu, hizmetin ivediliği ve verildiği yerin gelişmişlik düzeyi dikkate alınarak belirlenir.

İl Özel İdaresi hizmetleri, vatandaşlara en yakın yerlerde ve en uygun yöntemlerle sunulur. Hizmet sunumunda özürü, yaşlı, düşkün ve dar gelirlilerin durumlarına uygun yöntemler uygulanır. Hizmetlerin diğeri mahalli idareler ve kamu kuruluşları arasında bütünlük ve uyum içinde yürütülmesine yönelik koordinasyon o ilin valisi tarafından sağlanır.

C-İdareye İlişkin Bilgiler

1-Fiziksel Yapı

İl Özel İdaresi; İl Merkezinde Cumhuriyet Caddesinde bulunan 3 katlı binanın bir katı ile yine il merkezinde Yeni Mahallede bulunan 2 adet binada hizmet vermektedir.

2- Teşkilat Yapısı

Gümüşhane İl Özel İdaresi; Mali Hizmetler Müdürlüğü, Yazı İşleri Müdürlüğü, İnsan Kaynakları ve Eğitim Müdürlüğü, İmar ve Kentsel İyileştirme Müdürlüğü, Ruhsat ve Denetim Müdürlüğü, Yol ve Ulaşım Hizmetleri Müdürlüğü, Tarım Hizmetleri Müdürlüğü, Bilgi İşlem Müdürlüğü, Plan Proje Müdürlüğü, Encümen Müdürlüğü, Destek Hizmetleri Müdürlüğü, Kültür ve Sosyal İşler Müdürlüğü ve Hukuk Müşavirliğinden oluşmaktadır.

GÜMÜŞHANE İL ÖZEL İDARESİ TEŞKİLAT ŞEMASI

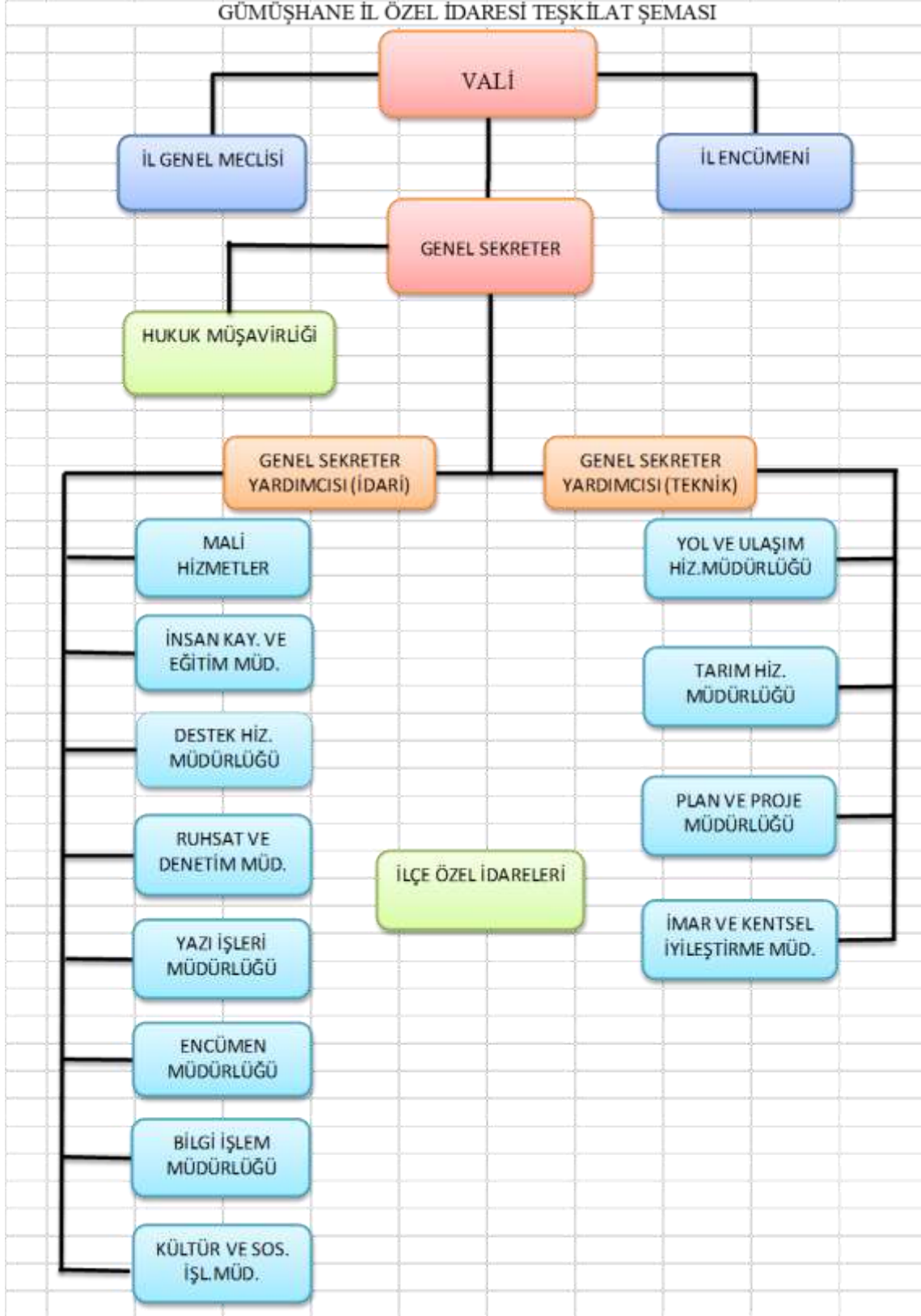

İNSAN KAYNAKLARI VE EĞİTİM MÜDÜRLÜĞÜ 2020 YILI FAALİYET RAPORU

KURUMSAL SINIFLAN-DIRMA	FONKSİYONEL SINIF	FIN. TİPİ	EKO NO-MİK SINIF	AÇIKLAMA	Geçen Yılda Devreden Ödenek	Bütçe İle Verilen Ödenek	Ek ve Üstü Olağan Ödenek	Aktarma ile Eklenen(-)	Aktarma İle Düşülen (+)	Net Bütçe Ödeneği Toplamı	Bütçe Gideri Toplamı	İptal Edilen Ödenek	Sonraki Yıla Devreden Ödenek
44.29.05.00.00	01.1.2.00.000	05	03.04	Görev Giderleri	0,00	10.000,00	0,00	0,00	0,00	10.000,00	0,00	10.00,00	0,00
44.29.05.00.00	01.1.2.00.000	05	03.05	Hizmet Alımları	0,00	13.213.500,00	0,00	0,00	0,00	13.213.500,00	11.783.273,78	1.430.226,22	0,00
44.29.05.00.00	01.1.2.00.000	05	03.07	Menkul Mal.Gayri maddi Hak Alm, Bakım ve Onarım Gid.	0,00	5.000,00	0,00	0,00	0,00	5.000,00	0,00	5.000,00	0,00
44.29.05.00.00	01.3.1.00.000	05	01.01	Memurlar	0,00	3.593.001,00	0,00	0,00	0,00	3.593.001,00	3.215.090,12	377.910,88	0,00
44.29.05.00.00	01.3.1.00.000	05	01.02	Sözleşmeli Personel	0,00	1.478.000,00	0,00	0,00	0,00	1.478.000,00	1.340.172,45	137.825,55	0,00
44.29.05.00.00	01.3.1.00.000	05	01.03	İşçiler	0,00	4.221.002,00	0,00	0,00	0,00	4.221.002,00	3.928.000,18	293.001,82	0,00
44.29.05.00.00	01.3.1.00.000	05	01.04	Geçici Personel	0,00	67.000,00	0,00	0,00	0,00	67.000,00	31.443,73	35.556,27	0,00
44.29.05.00.00	01.3.1.00.000	05	02.01	Memurlar	300.000,00	490.000,00	0,00	0,00	0,00	790.000,00	462.907,13	327.092,87	0,00
44.29.05.00.00	01.3.1.00.000	05	02.02	Sözleşmeli Personel	0,00	190.000,00	5.256,06	0,00	0,00	195.256,06	195.256,06	0,00	0,00
44.29.05.00.00	01.3.1.00.000	05	02.03	İşçiler	0,00	820.000,00	0,00	0,00	0,00	820.000,00	803.027,53	16.972,47	0,00
44.29.05.00.00	01.3.1.00.000	05	02.04	Geçici Pers.	0,00	36.000,00	0,00	0,00	0,00	36.000,00	0,00	36.000,00	0,00
44.29.05.00.00	01.3.1.00.000	05	03.02	Tüketime Yönelik Mal ve Malz.Al.	0,00	1.000,00	0,00	0,00	0,00	1.000,00	0,00	1.000,00	0,00
44.29.05.00.00	01.3.1.00.000	05	03.03	Yolluklar	0,00	297.000,00	0,00	0,00	0,00	297.000,00	169.813,27	127.186,73	0,00
44.29.05.00.00	01.3.1.00.000	05	05.01	Görev Zararları	0,00	400.000,00	0,00	0,00	0,00	400.000,00	130.084,31	269.915,69	0,00
44.29.05.00.00	01.3.9.00.000	08	01.01	Memurlar	0,00	0,00	1.317.425,24	92.159,72	0,00	1.409.584,96	1.409.584,96	0,00	0,00
44.29.05.00.00	01.3.9.00.000	08	01.03	İşçiler	90.824,26	0,00	15.662.238,27	0,00	94.070,52	15.658.992,01	15.476.607,74	0,00	182.384,27

KURUMSAL SINIFLANDIRMA	FONKSİYONEL SINIF	FİN. TİPİ	EKO NO MİK SINIF	AÇIKLAMA	Geçen Yılandan Devreden Ödenek	Bütçe İle Verilen Ödenek	Ek ve Üstü Olağan Ödenek	Aktarma ile Ekle-nen(-)	Aktarma İle Düşülen (+)	Net Bütçe Ödenegi Toplamı	Bütçe Gideri Toplamı	İplal Edilen Ödenek	Sonraki Yıla Devreden Ödenek
44.29.05.00.00	01.3.9.00.000	08	02.01	Memurlar	0,00	0,00	218.676,61	0,00	0,00	218.676,61	218.676,61	0,00	0,00
44.29.05.00.00	01.3.9.00.000	08	02.03	İşçiler	0,00	0,00	2.805.813,88	1.910,80	0,00	2.807.724,68	2.807.724,68	0,00	0,00
44.29.05.00.00	02.2.0.00.000	05	03.02	Tüketime Yönelik Mal ve Malz.Al.	0,00	18.000,00	0,00	0,00	0,00	18.000,00	0,00	18.000,00	0,00
44.29.05.00.00	02.2.0.00.000	05	03.07	Menkul Mal, Gayrimaddi Hak Alım, Bakım ve Onarım Gider.	0,00	76.250,00	0,00	0,00	0,00	76.250,00	0,000	76.250,00	0,00
44.29.05.00.00	04.1.2.00.000	05	03.05	Hizmet Alımları	0,00	325.000,00	0,00	0,00	0,00	325.000,00	230.446,48	94.353,52	0,00
44.29.05.00.00	05.4.0.00.000	08	01.03	İşçiler	3.578,00	0,00	0,00	0,00	0,00	3.578,00	0,00	3.578,00	0,00
TOPLAM					394.402,26	25.240.753,00	20.009.410,06	94.070,52	94.070,52	45.644.656,32	42.202.309,03	3.259.872,02	182.384,27

BÜTÇE GİDERLERİ TABLOSU

Memur personel ücretleri	5.306.258,82
Sürekli işçi personel ücretleri	23.015.360,13
Sözleşmeli personel ücretleri	1.535.428,51
Geçici Personel Ücretleri	31.443,73
Hizmet alımları (Şirket personeli ve İş Sağ.ve Güv.)	12.013.920,26
Yolluklar (Sürekli-Geçici Görev)	169.813,27
Diğer yasal giderler toplamı	130.084,31
GENEL TOPLAM	42.202.309,03

- 1-** 13 Adet sözleşmeli personellerle ilgili işlemler yapıldı.
- 2-** 17 kişiye derece, 65 kişiye kademe ilerlemesi, 45 kişiye ise cetvel dışı olduğundan terfi yapılmadı.
- 3-** 17 kişiye çalışma ve hizmet belgesi verildi.
- 4-** 1 Memur tayinle ayrıldı.
- 5-** 1 Memur tayinle 1 memurda tekrar atama yoluyla göreve başladı.
- 6-** 2 İşçi ölüm nedeniyle ayrıldı.
- 7-** 18 işçinin emekli işlemi yapıldı.
- 8-** 13 adet işçi kadro iptali yapıldı.
- 9-** 5 personelin eğitim seminerine katılması sağlandı.
- 10-** 10 stajyer öğrenciye maaş işlemi yapıldı.
- 11-** 993 gelen evrak.
- 12-** 108 onay yazısı işlemi yapıldı.
- 13-** 359 Giden evrak işlemi yapıldı.
- 14-** 117 personele izin işlemi yapıldı.
- 15-** 111 Özel İdare İşçilerinin aylık maaş ve tediye ödeme işlemleri yapıldı.
- 16-** 49 İl Özel İdare memuruna aylık maaş ve tediye ödeme işlemleri yapıldı.
- 17-** Memur Yan Ödeme Cetvelleri vize işlemleri yapıldı.
- 18-** Tüm Personele 29.888.491,19 TL. toplam bütçe gideri yapıldı.

MEMUR NORM KADRO STANDARDI TOPLAMI	MEVCUT MEMUR KADROLARI			
	İHDAS	DOLU	BOŞ	TOPLAM
188	128	49	79	128

S.No.	Sınıfı	Ünvanı	Adet	Derece	Dolu	Boş
1	G.İ.H	Genel Sekreter	1	1	1	
2	G.İ.H	Genel Sekreter Yrd.	2	1	1	1
3	G.İ.H	İl Özel İdare Müdür Yrd.	1	1	1	
4	G.İ.H	Encümen Müdürü	1	1	1	
5	G.İ.H	Gelir Müdürü	1	1	1	
6	G.İ.H	İlçe Özel İdare Müdürü	5	1	3	2
7	G.İ.H	Mali Hizmetler Müdürü	1	1	1	
8	G.İ.H	İnsan Kaynak. Ve Eğt.Müd.	1	1	1	
9	G.İ.H	İmar ve Kent.İyileş.Müd.	1	1		1
10	G.İ.H	Destek Hizmetleri Müdürü	1	1	1	
11	G.İ.H	Yol ve Ulaşım Hizmet.Müd.	1	1		1
12	G.İ.H	Ruhsat ve Denetim Müdürü	1	1	1	
13	G.İ.H	Tarımsal Hizmetler Müdürü	1	1		1
14	G.İ.H	Plan ve Proje Müdürü	1	1		1
15	G.i.H	Yazı İşleri Müdürü	1	1	1	
16	G.İ.H	Bilgi İşlem Müdürü	1	1		1
17	G.İ.H	Kültür ve Sosyal İşler Müdürü	1	1	1	
18	G.İ.H	Hukuk Müşaviri	1	5		1
19	A.H	Avukat (1 Kısmi Sözleşmeli)	1	6		1
20	D.H	İç Denetçi	1	3		1
21	T.H	Mühendis	7	1	6	1
22	T.H	Mühendis	2	4	2	
23	T.H.	Mühendis (10 Sözleşmeli)	15	5	11	4
24	T.H.	Mimar	1	3	1	
25	T.H.	Mimar	1	5		1
26	T.H.	Arkeolog	1	5		1
27	T.H	Şehir Plancısı	1	3	1	
28	T.H.	Şehir Plancısı	1	5		1
29	T.H	Tekniker	2	1	1	1
30	T.H	Tekniker	1	2	1	
31	T.H	Tekniker	1	5	1	
32	T.H	Teknisyen	1	3	1	
33	T.H	Programcı (1 Sözleşmeli)	1	5	1	
34	G.İ.H	Mali Hizmetler Uzmanı	2	1		2
35	G.İ.H	Mali Hizmetler Uzman Yrd.	1	6	1	
36	G.İ.H	Sivil Savunma Uzmanı	1	1		1

S.No.	Sınıfı	Unvanı	Adet	Derece	Dolu	Boş
37	GİH	Uzman	2	1		2
38	G.İ.H	Şef	1	1	1	
39	G.İ.H	Şef	5	3	5	
40	G.İ.H	Şef	3	4	3	
41	G.İ.H	Bilgisayar İşletmeni	2	3	1	1
42	G.İ.H	Bilgisayar İşletmeni	3	5	2	1
43	G.İ.H.	Bilgisayar İşletmeni	1	9		1
44	G.İ.H	Bilgisayar İşletmeni	3	10		3
45	G.İ.H	Veri Hazırlama Kont. İşletmeni	4	3	2	2
46	G.İ.H	Veri Hazırlama Kont. İşletmeni	1	4		1
47	G.İ.H	Veri Hazırlama Kont. İşletmeni	2	5		2
48	G.İ.H	Veri Hazırlama Kont. İşletmeni	1	6	1	
49	G.İ.H	Veri Hazırlama Kont. İşletmeni	1	7		1
50	G.İ.H	Veri Hazırlama Kont. İşletmeni	3	8		3
51	G.İ.H	Veri Hazırlama Kont. İşletmeni	2	9		2
52	G.İ.H	Veri Hazırlama Kont. İşletmeni	1	10		1
53	G.İ.H	Ambar Memuru	1	5	1	
54	G.İ.H	Ambar Memuru	1	6		1
55	G.İ.H	Tahsildar	1	5		1
56	G.İ.H	Memur	3	5	1	2
57	G.İ.H	Memur	1	7	1	
58	G.İ.H	Şoför	4	5	1	3
59	G.İ.H	Şoför	1	7		1
60	G.İ.H	Şoför	2	12		2
61	Y.H	Kaloriferci	4	7		4
62	Y.H	Kaloriferci	3	12		3
63	Y.H	Kaloriferci	1	13		1
64	Y.H	Hizmetli	1	5		1
65	Y.H	Hizmetli	1	7		1
66	Y.H	Hizmetli	4	12		4
67	Y.H	Aşçı	1	13		1
GENEL TOPLAM			128		60	68

SÜREKLİ İŞÇİ DOLU-BOŞ KADRO CETVELİ

SÜREKLİ İŞÇİ NORM KADRO STANDARDI TOPLAMI	MEVCUT SÜREKLİ İŞÇİ KADROLARI			
	İHDAS	DOLU	BOŞ	TOPLAM
94	73	111		111

MEVCUT SÜREKLİ İŞÇİ KADROSUNUN					
UNVAN KODU	UNVANI				
		İHDAS	DOLU	BOŞ	TOPLAM
	- Asfalt Plent Operatörü		2		2
	- Asfalt Ser. Operatörü				
	- Asfalt Ser. Operatör Yrd.		1		1
	- Asfalt Usta Yardımcısı		1		1
	- Aşçı		1		1
	- Aşçı Yardımcısı		1		1
	- Atölye Ustası		11		11
	- Atölye Usta Yardımcısı				
	- Bina ve Mal Bakıcısı		4		4
	- Büro Görevlisi		2		2
	- Distribütör Operatörü		1		1
	- Düz İşçi		15		15
	- Elektrik Tesisat Ustası		1		1
	- İnşaat Ustası		1		1
	- İş Makinaları Oprt. (Büyük)		10		10
	- İş Makinaları Oprt. (Küçük)		1		1
	- İş Makinaları Şoförü		2		2
	- İş Makinaları Yağcısı		4		4
	- Tabancacı		1		1
	- İşçi (Özel İdare)		16		16
10820	- İşçi (*)	13	10	3	13
1160	- Aşçı (*)	2	0	2	2
22580	- Şoför (*)	15	5	10	15
17840	- Operatör (*)	25	13	12	25
25560	- Usta (*)	9	7	2	9
25700	- Ustabaşı (*)	1	1		1
26320	- Yağcı (*)	8	0	8	8
KURUM TOPLAMI (Tüm İşçi Unvanları)		73	111	37	111

PERSONELİN BİRİMLERE VE SINIFLARA GÖRE DAĞILIMI

BİRİMLER	MEMUR			İŞÇİ		SÖZ-LEŞ-MELİ	ŞİRKET	TOPLAM
	G.İ.H	T.H	Y.H	DAİMİ	GEÇİCİ	4/B	İŞÇİSİ	
Genel Sekreterlik	2							2
İnsan Kay. ve Eğitim Müdürlüğü	4			18		1	15	38
Destek Hizmetler Müdürlüğü	5			43		2	72	122
Yol ve Ulaşım Hizmetler Müdürlüğü	1	4		13		3	10	31
Mali Hizmetler Müdürlüğü	6			4			1	11
Plan Proje Müdürlüğü		4		4		1	3	12
Ruhsat Denetim Müdürlüğü	2					2	3	7
İmar ve Kent. İyl. Müdürlüğü	1	4		1		1	2	9
Yazı İşler Müdürlüğü	3			3			2	8
Tarım Hizmetler Müdürlüğü	1	2		3		1	3	10
Hukuk İşleri						1	1	2
Encümen Müdürlüğü	1			4			1	6
Bilgi İşlem Müdürlüğü	1			1			1	3
Kültür ve Sosyal İşler Müdürlüğü	1			4			7	12
Torul İlçe Özel İdare Müdürlüğü	1	1		6			14	22
Kürtün İlçe Özel İdare Müdürlüğü	1			1			16	18
Şiran İlçe Özel İdare Müdürlüğü	1			2			16	19
Kelkit İlçe Özel İdare Müdürlüğü	2			1			23	26
Köse İlçe Özel İdare Müdürlüğü	1			3			6	10
TOPLAM	34	15		111		12	196	368

YOL VE ULAŞIM HİZMETLERİ MÜDÜRLÜĞÜ 2020 YILI FAALİYET RAPORU

KURUMSAL SINIFLANDIRMA	FONKSİYONEL SINIF	FİN TİPİ	EKO-NOMİK SINIF	AÇIKLAMA	Geçen Yıllan Devreden Ödenek	Bütçe ile Verilen Ödenek	Ek ve Üstü Olağan Ödenek (+)	Aktarma İle Eklenen (-)	Aktarma İle Düşülen (+)	Net Bütçe Ödeneği Toplamı	Bütçe Gideri Toplamı	İptal Edilen Ödenek	Sonraki Yıla Devreden Ödenek
44.29.33.00.00	01.1.2.00.000	05	03.3	Yolluklar	0,00	8.000,00	0,00	0,0	0,00	8.000,00	4.453,85	3.546,15	0,00
44.29.33.00.00	01.1.2.00.000	05	03.4	Görev Giderleri	0,00	5.000,00	0,00	0,00	0,00	5.000,00	0,00	5.000,00	0,00
44.29.33.00.00	01.1.2.00.000	05	03.5	Hizmet Alımları	0,00	20.000,00	0,00	0,00	0,00	20.000,00	0,00	20.000,00	0,00
44.29.33.00.00	04.5.1.08.000	08	06.5	Merkez Yağlıdere-Olucak Grup Yolu	478,53	0,00	0,00	0,00	0,00	478,53	0,00	0,00	478,53
44.29.33.00.00	04.5.1.21.000	05	03.8	Asfalt Alım Projesi	100.000,00	4.000.000,00	3.581.838,44	0,00	0,00	7.681.838,44	6.961.246,14	720.592,30	0,00
44.29.33.00.00	04.5.1.22.000	05	03.8	Patlayıcı Madde Alımı	0,00	100.000,00	0,00	0,00	0,00	138.859,26	138.859,26	0,00	0,00
44.29.33.00.00	04.5.1.23.000	05	03.8	Sanat Yapıları (Menfez, Duvar Vb.)	0,00	200.000,00	0,00	0,00	0,00	200.000,00	92.856,56	107.143,44	0,00
44.29.33.00.00	04.5.1.24.000	05	03.8	Yol Yapım, Bakım Ve Onarım Giderleri	0,00	600.000,00	926.009,34	0,00	0,00	1.526.009,34	1.426.009,34	0,00	100.000,00
44.29.33.00.00	04.5.1.32.000	05	03.5	Çimento, Demir, Köprü, Korkuluk Demiri, Teknik Nezaretçi, Kişisel Koruyucu Madde Alımı	0,00	450.000,00	364.254,80	0,00	0,00	814.254,80	609.551,65	204.703,15	0,00
44.29.33.00.00	04.5.1.33.000	05	03.8	Trafik İşaret ve Köy İsim Levhaları	0,00	160.000,00	303.545,66	0,00	0,00	463.545,66	52.635,90	410.909,76	0,00
44.29.33.00.00	04.5.1.33.000	08	03.8	Trafik İşaret ve Köy İsim Levhaları	205.624,09	0,00	0,00	0,00	0,00	205.624,09	0,00	0,00	205.624,09
44.29.33.00.00	04.5.1.86.000	08	03.8	Yeşil Yol Projesi 3 (DOKAP)	123.536,86	0,00	2.000.000,00	0,00	0,00	2.123.536,86	0,00	0,00	2.123.536,86
44.29.33.00.00	04.5.1.90.000	08	03.8	Merkez ve İlçeler Acil Yardım Ödeneği	27.486,12	0,00	506.284,09	60.000,00	0,00	593.770,21	515.133,58	0,00	78.636,63
44.29.33.00.00	04.5.1.92.000	08	03.8	Yol Bakım, Onarım ve Çevre Düzenlemesi	350.000,00	0,00	0,00	0,00	0,00	350.000,00	319.861,96	30.138,04	0,00
TOPLAM					807.125,60	5.543.000,00	7.720.791,59	60.000,00	0,00	14.130.917,19	10.120.608,24	1.502.032,84	2.508.276,11

Yukarıdaki Ödeneklerle Aşağıda Gösterilen İşler Yapılmıştır.

1	Tesviye Yol Yapım İşi	41+700	KM	Merkez ve İlçe Köy Yollarında
2	Onarım Yol Yapım İşi	93+200	KM	“ “
3	Stabilize Yol Yapım İşi	49+450	KM	“ “
4	Malzemeli Bakım	84+650	KM	“ “
5	Greyderle Yol Bakım Onarım İşi	12372+000	KM	“ “
6	I. Kat Asfalt Yol Yapım İşi	18+200	KM	“ “
7	II. Kat Asfalt Yol Yapım İşi	1+150	KM	“ “
8	Asfalt Yol Yapımı (B.S.K ile)	3+000	KM	Merkez ve İlçe Köy Yollarında
9	Asfalt Yama, aşınma ve tabaka için Üretilen BKS Malzeme	17.700,00	Ton	Merkez ve İlçe Köy Yollarında Kullanılan
		9.131,00	Ton	Bedeli Karşılığında Yapılan B.S.K
		3.250,00	Ton	B.S.K Yollarda Kullanılan Malzeme
TOPLAM		30.081,00	Ton	Toplam Üretilen BSK (Bitümlü Sıcak Karışım)
10	Muhtelif Ebatlarda Üretilen Büz	107	Adet	Merkez ve İlçe Köy Yollarında Kullanıldı
11	Muhtelif Ebatlarda Kullanılan Boru	2514	MT	Merkez ve İlçe Köy Yollarında Kullanıldı
12	Çimento Alımı	260	TON	Merkez ve İlçe Köy Yolları ve Büz Üretiminde Kullanıldı
13	Trafik İşaret ve Levha Yapımı	40+000	KM	Merkez ve İlçe Köy Yollarında Yapıldı

2020 YILI İL ÖZEL İDARESİ TARAFINDAN GERÇEKLEŞEN İŞLERE AİT ENVANTER

İŞİN ADI	MERKEZ	KELKİT	KÖSE	KÜRTÜN	ŞİRAN	TORUL	TOPLAM (KM)
YENİ YOL	13+700	20+800	1+150	3+450	0+000	2+600	41+700
YOL ONARIMI	15+000	49+700	0+100	2+150	11+500	14+750	93+200
STABİLİZE	13+500	11+000	1+500	-	11+650	11+800	49+450
MALZEMELİ BAKIM	13+500	43+000	2+000	2+000	5+400	18+750	84+650
TRAFİK İŞ. VE LEV.	40+000	0+000	0+000	0+000	0+000	0+000	40+000
REGLAJ	3540+000	2106+000	354+000	2208+000	1560+000	2604+000	12372+000
BÜZ (ÇEŞİTLİ EBATLARDA) (ADET)	75,00	18,00	0,00	0,00	7,00	7,00	107,00
KORUGE BORU (ÇEŞİTLİ EBATLARDA) (Mt)	1314,00	552,00	90,00	0,00	540,00	18,00	2514,00
B.S.K İLE ASFALT YAPIMI	3+000	0+000	0+000	0+000	0+000	0+000	3+000
I.KAT ASFALT	5+400	5+000	0+000	0+400	0+000	7+400	18+200
II.KAT ASFALT	0+000	0+000	0+000	0+000	0+000	1+150	1+150

2020 YILINDA İDARE İMKANLARI İLE YAPILAN İŞLERİN PİYASA RAYİÇLERİ İLE MALİYETLERİ

İŞİN ADI (NEVİ)	BİRİM	MERKEZ	KELKİT	KÖSE	KÜRTÜN	ŞİRAN	TORUL	YAPIMI PLANLANAN TOPLAM (KM)	BİRİM FİYAT	YAPILMASI PLANLANAN İŞ TUTARI (TL)	YAPILAN TÜL	YAPILAN İŞ TUTARI	GERÇEKLEŞME %
YENİ YOL (TESVİYE)	KM	16+500	20+800	1+150	3+450	0+000	3+050	44+950	140.000,00	6.293.000	41+700	5.838.000	93
YOL ONARIMI	KM	19+500	49+700	1.00	2+150	9+200	14+300	94+850	70.000,00	6.639.500	93+200	6.524.000	98
STABİLİZE	KM	11+300	11+000	2+000	0+000	11+00	13+950	49+950	43.000,00	2.147.850	54+250	2.332.75	108
MALZEMELİ BAKIM	KM	11+000	43+000	2+000	4+00	4+700	18+900	79+600	18.000,00	1.432.800	84+650	1.523.700	104
GREYDERLE REGLAJ	KM	3.540	2.106	354	2.208	1.560	2.604	12.372	300,00	3.711.600	12372+000	3.711.600	100,00
I.KAT ASFALT SATHİ KAPLAMA	KM	5+400	5+000	0+000	0+400	0+000	7+400	18+200	145.000,00	2.639.000	18+200	2.639.000	100
II.KAT ASFALT SATHİ KAPLAMA	KM	0+000	0+000	0+000	0+000	0+000	1+150	1+150	48.000,00	55.200	1+150	55.200	100
T O P L A M T U T A R										22.954,950	--	22.624.250	--



Kürtün Üçtaş Köyü Taş Duvar Yapım İşi



Merkez İkisu Köyü Menfez Yapım İşi

2020 YILINDA ÖZEL İDARE BÜTÇESİNDEN YAPILAN YENİ YOLLAR

S.NO	İLÇESİ	KÖYÜ ve ÜNİTESİ	YAPILAN İŞİN CİNSİ (Yeni Yol Yapımı)	AÇIKLAMASI	Yapılması Gereken Tül (KM)	Yapılan Tül (KM)
1	Merkez	Boyluca	Arazi Yolu	Yapıldı	1+100	0+900
2	Merkez	Dibekli	Yayla Yolu	Devam ediyor	1+400	0+500
3	Merkez	Yukarı Yuvalı	Mahalle Yolu	Yapıldı	0+500	0+500
4	Merkez	Arzular	Yayla Yolu	Yapıldı	0+500	0+500
5	Merkez	Boğalı	Arazi Yolu	Devam ediyor	3+500	2+000
6	Merkez	Övündü	Arazi Yolu	Yapıldı	0+350	0+350
7	Merkez	Tekke	Arazi Yolu	Yapıldı	0+500	0+500
8	Merkez	Dibekli	Mahalle Yolu	Yapıldı	0+500	0+500
9	Merkez	Kırıklı	Köy İçi Yolu	Yapıldı	0+400	0+400
10	Merkez	Yağmurdere	Arazi Yolu	Yapıldı	1+700	0+300
11	Merkez	Geçit Köyü (Eski Köy)	Arazi Yolu	Yapıldı	3+000	3+600
12	Merkez	Yeniköy Ulukale	Mahalle Yolu	Devam ediyor	0+300	0+100
13	Merkez	Gözeler-Vank	Yayla Yolu	Yapıldı	0+300	0+300
14	Merkez	Beşoba Köyü Gavuryurdu	Yayla Yolu	Yapıldı	1+500	1+500
15	Merkez	Hasköy Soğuksu	Mah. Yolu	Yapıldı	0+050	0+050
16	Merkez	Çayırardı	Güzergah.Değişimi	Devam ediyor	0+900	0+700
17	Merkez	Aktutan	Mahalle Yolu	Yapıldı	1+000	1+000
TOPLAM					16+500	13+700

2020 YILINDA ÖZEL İDARE BÜTÇESİNDEN YAPILAN YENİ YOLLAR

S.No.	İLÇESİ	KÖYÜ ve ÜNİTESİ	YAPILAN İŞİN CİNSİ (Yeni Yol Yapımı)	AÇIKLAMASI	Yapılması Gereken Tül (KM)	Yapılan Tül (KM)
1	Kelkit	Aşut	Arazi Yolu	Yapıldı	1+000	1+000
2	Kelkit	Dölek	Bağlantı Yolu	Yapıldı	10+000	10+000
3	Kelkit	Yeniyol	Arazi Yolu	Yapıldı	1+500	1+500
4	Kelkit	Beşdegirmen	Yayla Yolu	Yapıldı	1+000	1+000
5	Kelkit	Bindal	Arazi Yolu	Yapıldı	1+000	1+000
6	Kelkit	Çimenli	Arazi Yolu	Yapıldı	2+000	2+000
7	Kelkit	Gürleyik	Arazi Yolu	Yapıldı	2+000	2+000
8	Kelkit	Deliler	Köy Yolu	Yapıldı	2+300	2+300
TOPLAM					30+800	20+800

2020 YILINDA ÖZEL İDARE BÜTÇESİNDEN YAPILAN YENİ YOLLAR

S.No.	İLÇESİ	KÖYÜ ve ÜNİTESİ	YAPILAN İŞİN CİNSİ (Yeni Yol Yapımı)	AÇIKLAMASI	Yapılması Gereken Tül (KM)	Yapılan Tül (KM)
1	Köse	Oylumdere	Köy içi Yolları	Yapıldı	0+150	0+150
2	Köse	Yaylım	Arazi Yolu	Yapıldı	1+000	1+000
TOPLAM					1+150	1+150



Merkez Geit Ky Arazı Yolu Yapım İŖi



Kelkit Sgtl-Eymr Gup Yolu Stabilize Yol Yapım İŖi

2020 YILINDA ÖZEL İDARE BÜTÇESİNDEN YAPILAN YENİ YOLLAR

S.NO:	İLÇESİ	KÖYÜ ve ÜNİTESİ	YAPILAN İŞİN CİNSİ (Yeni Yol Yapımı)	AÇIKLAMASI	Yapılması Gereken Tül (KM)	Yapılan Tül (KM)
1	Kürtün	Günyüzü	Karaağaç Yolu	Yapıldı	1+500	1+500
2	Kürtün	Taşlıca Deregözü	Mahalle Yolu	Yapıldı	0+200	0+200
3	Kürtün	Taşlıca	Karaağaç Yolu	Yapıldı	0+300	0+300
4	Kürtün	Taşlıca	Kökbükü Yolu	Yapıldı	0+200	0+200
5	Kürtün	Beytarla Köyü	Alucra Sınırı	Yapıldı	1+000	1+000
6	Kürtün	Üçtaş	Mustafa Aksoy Mahallesi	Yapıldı	0+250	0+250
TOPLAM					3+450	3+450

2020 YILINDA ÖZEL İDARE BÜTÇESİNDEN YAPILAN YENİ YOLLAR

S.No.	İLÇESİ	KÖYÜ ve ÜNİTESİ	YAPILAN İŞİN CİNSİ (Yeni Yol Yapımı)	AÇIKLAMASI	Yapılması Gereken Tül (KM)	Yapılan Tül (KM)
1	Torul	Yurt	Merkez Yolu	Yapıldı	0+750	0+200
2	Torul	Köstere Ganbos	Mahalle Yolu	Yapıldı	0+450	1+100
3	Torul	Zigana	Mahalle Yolu	Yapıldı	1+250	0+700
4	Torul	Gülaçar	Yayla Yolu	Yapıldı	0+500	0+500
5	Torul	Cebeli Karaca Mahallesi	Arazi Yolu	Yapıldı	0+100	0+100
TOPLAM					3+050	2+600
GENEL TOPLAM					44+950	41+700

2020 YILINDA ÖZEL İDARE BÜTÇESİNDEN YAPILAN YOL ONARIMLARI

S.No.	İLÇESİ	KÖYÜ ve ÜNİTESİ	YAPILAN İŞİN CİNSİ (Yol Onarım)	AÇIKLAMASI	Yapılması Gereken Tül (KM)	Yapılan Tül (KM)
1	Merkez	Gökdere-Köse	Bağ.Yolu	Yapıldı	1+500	1+500
2	Merkez	Güngören	Mahalle Yolu	Yapıldı	1+200	0+200
3	Merkez	Övündü	Köy Yolu(Genişleme)	Yapıldı	0+200	0+200
4	Merkez	Beyçam-Nazlıçayır	Bağ.Yolu	Yapıldı	2+000	2+500
5	Merkez	Aktutan-Tefil-Nazırlı	Grup Yolu	Yapıldı	8+000	4+000
6	Merkez	Alemdar	Yayla Yolu	Yapıldı	1+500	1+500
7	Merkez	Gökdere-Beyçam Grp. Yolu	Kaya Düşmesi (Palye Kesilmesi)	Yapıldı	0+200	0+200
8	Merkez	Duymadık	Köy Yolu	Yapıldı	0+200	0+200
9	Merkez	Kılıçören	Arazi Yolu	Yapıldı	0+300	0+300
10	Merkez	Yağlıdere Grup Yolu	Kaya Düşmesi (Palye Kesilmesi)	Yapıldı	1+500	0+500
11	Merkez	Pehlivantaş	Köy Yolu	Yapıldı	0+500	0+500
12	Merkez	Düğün yazı Köyyolu	Şev Kesme	Yapıldı	0+200	0+200
13	Merkez	Boyluca	Mahalle Yolu	Yapıldı	0+500	0+500
14	Merkez	Gözeler	Mahalle Yolu	Yapıldı	1+500	5+000
15	Merkez	İncesi	Arazi Yolu	Yapıldı	0+500	0+500
16	Merkez	Duymadık	Mahalle Yolu	Yapıldı	0+700	0+700
TOPLAM					19+500	15+000

2020 YILINDA ÖZEL İDARE BÜTÇESİNDEN YAPILAN YOL ONARIMLARI

S.No.	İLÇESİ	KÖYÜ ve ÜNİTESİ	YAPILAN İŞİN CİNSİ (Yol Onarım)	AÇIKLAMASI	Yapılması Gereken Tül (KM)	Yapılan Tül (KM)
1	Kelkit	Ağıl	Köy Yolu	Yapıldı	1+500	1+500
2	Kelkit	Aşut	Köy Yolu	Yapıldı	3+000	3+000
3	Kelkit	Babakonağı	Köy Yolu	Yapıldı	4+000	4+000
4	Kelkit	Kılıçcı	Köy Yolu	Yapıldı	1+500	1+500
5	Kelkit	Beşdeğirmen	Köy Yolu	Yapıldı	2+000	2+000
6	Kelkit	Gerdekhisar	Köy Yolu	Yapıldı	1+500	1+500
7	Kelkit	Çağlar	Köy Yolu	Yapıldı	1+000	1+000
8	Kelkit	Eskikadı	Köy Yolu	Yapıldı	2+500	2+500
9	Kelkit	Başpınar	Yayla Yolu	Yapıldı	2+000	2+000
10	Kelkit	Bezendi	Arazi Yolu	Yapıldı	4+000	4+000
11	Kelkit	Bulak	Köy İçi ve Arazi Yolu	Yapıldı	1+500	1+500
12	Kelkit	Deliler	Köy Yolu	Yapıldı	1+500	1+500
13	Kelkit	Eskiyol	Arazi Yolu	Yapıldı	4+000	4+000
14	Kelkit	Gödül	Mezra ve Arazi Yolu	Yapıldı	2+000	2+000
15	Kelkit	Kılıçcı	Arazi Yolu	Yapıldı	5+000	5+000
16	Kelkit	Kınalıtaş	Köy Yolu	Yapıldı	2+000	2+000
17	Kelkit	Kızılca	Arazi ve Yayla Yolu	Yapıldı	4+000	4+000
18	Kelkit	Sadak	Arazi Yolu	Yapıldı	3+000	3+000
19	Kelkit	Söğütlü	Grup Yolu	Yapıldı	3+000	3+000
20	Kelkit	Bezendi	Grup Yolu (Viraj Kesimi)	Yapıldı	0+200	0+200
21	Kelkit	Çakırlar	Arazi Yolu	Yapıldı	0+500	0+500
TOPLAM					49+700	49+700

2020 YILINDA ÖZEL İDARE BÜTÇESİNDEN YAPILAN YOL ONARIMLARI

S.No.	İLÇESİ	KÖYÜ ve ÜNİTESİ	YAPILAN İŞİN CİNSİ (Yeni Yol Yapımı)	AÇIKLAMASI	Yapılması Gereken Tül (KM)	Yapılan Tül (KM)
1	Köse	Altınbaş-Yenice	Bağ.Yolu	Devam ediyor	1+000	0+100
TOPLAM					1+000	0+100

2020 YILINDA ÖZEL İDARE BÜTÇESİNDEN YAPILAN YOL ONARIMLARI

S.No.	İLÇESİ	KÖYÜ ve ÜNİTESİ	YAPILAN İŞİN CİNSİ (Yol Onarım)	AÇIKLAMASI	Yapılması Gereken Tül (KM)	Yapılan Tül (KM)
1	Kürtün	Ekinciler	Yk.Mah.Yolu	Yapıldı	0+500	0+500
2	Kürtün	Gürgenli	Köy Yolu	Yapıldı	0+250	0+250
3	Kürtün	Kırgeriş Mindizli	Mahalle Yolu	Yapıldı	0+500	0+500
4	Kürtün	Kızılcadam Güllüşah	Mahalle Yolu	Yapıldı	0+300	0+300
5	Kürtün	Konacık	Alt Mahalle Yolu	Yapıldı	0+300	0+300
6	Kürtün	Üçtaş	Alt Ambarlı Yolu	Yapıldı	0+300	0+300
TOPLAM					2+150	2+150

2020 YILINDA ÖZEL İDARE BÜTÇESİNDEN YAPILAN YOL ONARIMLARI

S.No.	İLÇESİ	KÖYÜ ve ÜNİTESİ	YAPILAN İŞİN CİNSİ (Yol Onarım)	AÇIKLAMASI	Yapılması Gereken Tül (KM)	Yapılan Tül (KM)
1	Şiran	Örenkale-Bahçeli	Grup Yolu	Yapıldı	5+000	5+000
2	Şiran	Telme	Köy Yolu	Yapıldı	1+000	1+150
3	Şiran	Başköy	Çamlıca Mahalle Yolu	Yapıldı	1+000	2+000
4	Şiran	Akçalı	Yukarı Mahalle Yolu	Yapıldı	1+000	2+000
5	Şiran	Yk. Kulaca	Viraj Kesimi	Yapıldı	0+200	0+200
6	Şiran	Bilgili - Akbulak	Grup Yolu	Yapıldı	1+000	1+150
TOPLAM					9+200	11+500

2020 YILINDA ÖZEL İDARE BÜTÇESİNDEN YAPILAN YOL ONARIMLARI

S.No.	İLÇESİ	KÖYÜ ve ÜNİTESİ	YAPILAN İŞİN CİNSİ (Yol Onarım)	AÇIKLAMASI	Yapılması Gereken Tül (KM)	Yapılan Tül (KM)
1	Torul	Yalınkavak	Polye Kesilmesi	Yapıldı	0+200	0+200
2	Torul	Dağdibi	Yayla Yolu	Yapıldı	0+300	0+300
3	Torul	İnkılap	Köy yolu	Yapıldı	0+250	0+250
4	Torul	Dedeli	Köy Yolu	Yapıldı	0+450	0+450
5	Torul	Altınpınar	Köy (Balıhor) Yolu	Yapıldı	1+500	2+000
6	Torul	Güvemli Vartlı	Mahalle Yolu	Yapıldı	0+750	0+750
7	Torul	Budak Mesmele	Mahalle Yolu	Yapıldı	0+450	0+700
8	Torul	Zigana Işıklar	Mahalle Yolu	Yapıldı	1+200	1+200
9	Torul	Demirkapı Aslanoğlu	Mahalle Yolu	Devam ediyor	1+500	0+500

S.No.	İLÇESİ	KÖYÜ ve ÜNİTESİ	YAPILAN İŞİN CİNSİ (Yol Onarım)	AÇIKLAMASI	Yapılması Gereken Tül (KM)	Yapılan Tül (KM)
10	Torul	Kopuz	Köy Yolu	Yapıldı	2+500	2+500
11	Torul	Cebeli Çiçekli	Mahalle Yolu	Yapıldı	2+500	3+200
12	Torul	Yalınkavak Kaya Düşmesi	Köy Yolu Polye Kesilmesi	Yapıldı	0+200	0+200
13	Torul	İlecik	Yayla Yolu	Yapıldı	2+000	2+000
14	Torul	Tokçam Zarva	Mahalle Yolu	Yapıldı	0+500	0+500
TOPLAM					14+300	14+750
GENEL TOPLAM					94+850	93+200

2020 YILINDA ÖZEL İDARE BÜTÇESİNDE YAPILAN STABİLİZE PROGRAMI

S.No.	İLÇESİ	KÖYÜ ve ÜNİTESİ	YAPILAN İŞİN CİNSİ (Stabilize)	AÇIKLAMASI	Yapılması Gereken Tül (KM)	Yapılan Tül (KM)
1	Merkez	Çamlıköy Işıkdere	Mahalle Yolu	Yapıldı	2+500	2+500
2	Merkez	Yağlıdere Krom	Mahalle Yolu	Yapıldı	3+000	4+000
3	Merkez	Pehlivantaş	Köy Yolu	Yapıldı	1+500	2+500
4	Merkez	Yayladere	Mahalle Yolu	Yapıldı	1+500	1+500
5	Merkez	Güngören	Mahalle Yolu	Yapıldı	1+500	0+500
6	Merkez	Kocayokuş-Yenice	Bağlantı Yolu	Yapıldı	1+500	1+500
TOPLAM					11+500	13+500

2020 YILINDA ÖZEL İDARE BÜTÇESİNDE YAPILAN STABİLİZE PROGRAMI

S.No.	İLÇESİ	KÖYÜ ve ÜNİTESİ	YAPILAN İŞİN CİNSİ (Stabilize)	AÇIKLAMASI	Yapılması Gereken Tül (KM)	Yapılan Tül (KM)
1	Kelkit	Alacat- Kılıçcı Grubu	Bağlantı Yolu	Yapıldı	2+000	2+000
2	Kelkit	Gültepe	Köy Yolu	Yapıldı	4+000	4+000
3	Kelkit	Söğütlü-Eymür	Grup Yolu	Yapıldı	5+000	0+500
TOPLAM					11+000	11+000

2020 YILINDA ÖZEL İDARE BÜTÇESİNDE YAPILAN STABİLİZE PROGRAMI

S.No.	İLÇESİ	KÖYÜ ve ÜNİTESİ	YAPILAN İŞİN CİNSİ (Stabilize)	AÇIKLAMASI	Yapılması Gereken Tül (KM)	Yapılan Tül (KM)
1	Köse	Yuvacık	Arazi Yolu	Devam ediyor	1+000	0+500
2	Köse	Kabaktepe	Arazi Yolu	Yapıldı	1+000	1+000
TOPLAM					2+000	1+500

2020 YILINDA ÖZEL İDARE BÜTÇESİNDE YAPILAN STABİLİZE PROGRAMI

S.No.	İLÇESİ	KÖYÜ ve ÜNİTESİ	YAPILAN İŞİN CİNSİ (Stabilize)	AÇIKLAMASI	Yapılması Gereken Tül (KM)	Yapılan Tül (KM)
1	Şiran	Kırıntı	Köy Yolu	Yapıldı	4+000	6+150
2	Şiran	Akbulak Osmaniye	Mahalle Yolu	Yapıldı	3+000	3+000
3	Şiran	Söğütalan Söğütlü	Mahalle Yolu	Yapıldı	1+000	1+000
4	Şiran	Kavaklıdere	Köy Yolu	Yapıldı	2+000	1+650
5	Şiran	Telme	Köy Yolu	Yapıldı	1+000	1+150
TOPLAM					11+000	12+950

2020 YILINDA ÖZEL İDARE BÜTÇESİNDE YAPILAN STABİLİZE PROGRAMI

S.No.	İLÇESİ	KÖYÜ ve ÜNİTESİ	YAPILAN İŞİN CİNSİ (Stabilize)	AÇIKLAMASI	Yapılması Gereken Tül (KM)	Yapılan Tül (KM)
1	Torul	Cebeli Köyü Çiçekli	Mahalle Yolu	Yapıldı	2+500	3+300
2	Torul	Altınpınar	Holihor Mah. ve Limni Yolu	Yapıldı	4+500	2+000
3	Torul	Cebeli	Köy Yolu	Yapıldı	3+000	3+000
4	Torul	Gümüştüğ	Köy Yolu	Yapıldı	0+450	2+500
5	Torul	Budak	Dikmeler Mahalle Yolu	Yapıldı	1+000	1+000
6	Torul	Yurt	Köy Yolu	Yapıldı	2+500	2+500
TOPLAM					13+950	11+800
GENEL TOPLAM					49+450	54+250

2020 YILINDA ÖZEL İDARE BÜTÇESİNDEN YAPILAN MALZEMELİ BAKIM PROGRAMI

S.No.	İLÇESİ	KÖYÜ ve ÜNİTESİ	YAPILAN İŞİN CİNSİ (Malzemeli Bakım)	AÇIKLAMASI	Yapılması Gereken Tül (KM)	Yapılan Tül (KM)
1	Merkez	Gökdere - Köse	Bağlantı Yolu	Yapıldı	3+000	1+500
2	Merkez	Akçahisar	Köy İçi Yol	Yapıldı	1+000	0+100
3	Merkez	Nazlıçayır-Beyçam	Bağlantı Yolu	Yapıldı	2+000	6+000
4	Merkez	Sarıçiçek - Kılıçören	Grup Yolu	Yapıldı	5+000	5+000
TOPLAM					11+000	13+500

2020 YILINDA ÖZEL İDARE BÜTÇESİNDEN YAPILAN MALZEMELİ BAKIM PROGRAMI

S.No.	İLÇESİ	KÖYÜ ve ÜNİTESİ	YAPILAN İŞİN CİNSİ (Malzemeli Bakım)	AÇIKLAMASI	Yapılması Gereken Tül (KM)	Yapılan Tül (KM)
1	Kelkit	Aşut	Köy İçi Yollar	Yapıldı	2+000	2+000
2	Kelkit	Başpınar	Arazi ve Mah. yolu	Yapıldı	3+000	3+000
3	Kelkit	Beşdeğirmen-Gerdekhisar	Bağlantı Yolu	Yapıldı	2+000	2+000
4	Kelkit	Bezendi Gındıralık ve Savcı	Bağlantı Yolu	Yapıldı	10+000	10+000
5	Kelkit	Dayısı	Köy içi Yol	Yapıldı	1+000	1+000
6	Kelkit	Doğanca	Köy içi Yol	Yapıldı	2+000	2+000
7	Kelkit	Gerdekhisar	Köy içi Yol	Yapıldı	4+000	4+000
8	Kelkit	Kaş	Köy içi Yol	Yapıldı	2+000	2+000
9	Kelkit	Kılıçtaşı	Köy içi Yol	Yapıldı	4+000	4+000
10	Kelkit	Kızılca	Arazi Yolu	Yapıldı	5+000	5+000
11	Kelkit	Kuşluk	Köy Yolu	Yapıldı	1+000	1+000
12	Kelkit	Özen	Köy İçi ve Arazi Yolu	Yapıldı	1+000	1+000
13	Kelkit	Salördek	Köy İçi Yol	Yapıldı	1+000	1+000
14	Kelkit	Tütenli	Köy içi Yol	Yapıldı	2+000	2+000
TOPLAM					43+000	43+000

2020 YILINDA ÖZEL İDARE BÜTÇESİNDEN YAPILAN MALZEMELİ BAKIM PROGRAMI

S.No.	İLÇESİ	KÖYÜ ve ÜNİTESİ	YAPILAN İŞİN CİNSİ (Malzemeli Bakım)	AÇIKLAMASI	Yapılması Gereken Tül (KM)	Yapılan Tül (KM)
1	Köse	Övünce	Arazi Yolu	Yapıldı	1+000	1+000
2	Köse	Akbaba	Köy İçi Yollar	Yapıldı	1+000	1+000
TOPLAM					2+000	2+000

2020 YILINDA ÖZEL İDARE BÜTÇESİNDEN YAPILAN MALZEMELİ BAKIM PROGRAMI

S.No.	İLÇESİ	KÖYÜ ve ÜNİTESİ	YAPILAN İŞİN CİNSİ (Malzemeli Bakım)	AÇIKLAMASI	Yapılması Gereken Tül (KM)	Yapılan Tül (KM)
1	Kürtün	Beşir Ericek	Mahalle Yolu	Yapıldı	1+000	1+000
2	Kürtün	Aş.Karadere	Köy Yolu	Yapıldı	1+000	1+000
TOPLAM					2+000	2+000

2020 YILINDA ÖZEL İDARE BÜTÇESİNDEN YAPILAN MALZEMELİ BAKIM PROGRAMI

S.No.	İLÇESİ	KÖYÜ ve ÜNİTESİ	YAPILAN İŞİN CİNSİ (Malzemeli Bakım)	AÇIKLAMASI	Yapılması Gereken Tül (KM)	Yapılan Tül (KM)
1	Şiran	Paşapınarı-Alıç	Grup Yolu	Yapıldı	1+000	1+000
2	Şiran	Sarıca Köyü Mezahpur	Mevkii Yolu	Yapıldı	1+200	1+200
3	Şiran	Akbulak Osmaniye	Mahalle Yolu	Yapıldı	1+000	1+500
4	Şiran	Babuş-Belen Köyleri	Bağlantı Yolu	Yapıldı	1+500	1+700
TOPLAM					4+700	5+400

2020 YILINDA ÖZEL İDARE BÜTÇESİNDEN YAPILAN MALZEMELİ BAKIM PROGRAMI

S.No.	İLÇESİ	KÖYÜ ve ÜNİTESİ	YAPILAN İŞİN CİNSİ (Malzemeli Bakım)	AÇIKLAMASI	Yapılması Gereken Tül (KM)	Yapılan Tül (KM)
1	Torul	Köstere	Köy Yolu	Yapıldı	5+000	5+000
2	Torul	Kocadal Köyü Ocaklı	Mahalle Yolu	Yapıldı	1+250	1+250
3	Torul	Yıldız Köyü Çamdibi	Mahalle Yolu	Yapıldı	2+000	2+000
4	Torul	Güvemli Köyü Mezere	Mahalle Yolu	Yapıldı	2+500	2+500
5	Torul	İlecik	Yayla Yolu	Yapıldı	3+000	2+000
6	Torul	Dağdibi	Yayla Yolu	Yapıldı	0+250	0+250
7	Torul	Demirkapı Kayadibi	Mahalle Yolu	Yapıldı	2+750	1+500
8	Torul	Herek Köyü Afele	Mahalle Yolu	Yapıldı	1+250	1+250
9	Torul	Güzeloluk Köyü Merkez	Mahalle Yolu	Yapıldı	0+900	3+000
TOPLAM					18+900	18+750
GENEL TOPLAM					79+600	84+650

2020 YILINDA YAPILAN I. SATHI KAPLAMA İLE ASFALT YAPILAN YOLLAR

S.No	İLÇESİ	KÖYÜ ve ÜNİTESİ	YAPILAN İŞİN CİNSİ (I. Kat Asf.)	AÇIKLAMASI	Yapılması Gereken Tül (KM)	Yapılan Tül (KM)
1	Merkez	Çamlıköy	Işıkdere Mah.Yolu	Yapıldı	1+300	1+300
2	Merkez	Çalık	Köy İçi Yolu	Yapıldı	0+500	0+500
3	Merkez	Arzular-Kale	Bağlantı Yolu	Yapıldı	1+100	1+100
4	Merkez	Yağlıdere	Mahalle Yolu	Yapıldı	1+000	1+000
5	Merkez	İkisü-Yağlıdere	Grup Yolu	Yapıldı	0+500	0+500
6	Merkez	Pehlivantaş	Köy Yolu	Yapıldı	1+000	1+000
7	Kelkit	Söğütlü-Eymür	Grup Yolu	Yapıldı	5+000	5+000
8	Kürtün	Yk. Kürtün	Grubu	Yapıldı	0+400	0+400
9	Torul	Yurt	Köy Yolu	Yapıldı	2+500	2+500
10	Torul	Kirazlık	Mahalle Yolu	Yapıldı	1+000	1+000
11	Torul	Altınpınar	Mahalle Yolu	Yapıldı	0+800	0+800
12	Torul	Cebeli	Mahalle Yolu	Yapıldı	3+100	3+100
GENEL TOPLAM					18+200	18+200



Yağlıdere Krom Mahalle Yolu 1. Kat Sathi Kaplama Çalışmaları



Kürtün Çayırçukur Köyü 1.Kat Asfalt Yol Yapım İşi

2020 YILINDA YAPILAN II. SATHI KAPLAMA İLE ASFALT YAPILAN YOLLAR

S.No	İLÇESİ	KÖYÜ ve ÜNİTESİ	YAPILAN İŞİN CİNSİ (II. Kat Asf.)	AÇIKLAMASI	Yapılması Gereken Tül (KM)	Yapılan Tül (KM)
1	Torul	Demirkapı	Köy Yolu	Yapıldı	1+150	1+150
TOPLAM					1+150	1+150

2020 YILINDA YAPILAN BİTÜMLÜ SICAK KARIŞIM İLE YAPILAN (PROTOKOLLE) ASFALT YOLLAR

S.No	İLÇESİ	YOLUN ADI	YAPILAN YOLUN TÜLÜ (KM)	KULLANILAN BSK MİKTARI	KULLANILAN BİTÜM MİK- TARI
1	Merkez	Sarıçiçek Grp.Yolu	1+000	1.100,00	52,80
2	Merkez	Kurtoğlu-Üçkol Grup Yolu	1+000	950,00	45,60
3	Merkez	Gözeler Dörtkonak Grup Yolu	1+000	1.200,00	57,60
TOPLAM			3+000	3.250,00	156,00



Merkez Boğalı Köyü 2. Kat Asfalt Yapım Çalışmaları



Merkez Boğalı Köyü 2. Kat Asfalt Yapım Çalışmaları



Kelkit Belediyesine İlçe Merkezinde Protokolle Yapılan Finiřerli BSK Yol



Merkez Üçkol – Kurtođlu Grup Yolunda Finiřerle Yapılan BSK Yol

**2020 YILINDA ASFALT YOLLARDA BİTÜMLÜ SICAK KARIŞIM İLE
BAKIM, ONARIM VE YAMA YAPILAN KÖY VE GRUP YOLLARI TABLOSU**

S.NO	İLÇESİ	YAMA YAPILAN YOLUN ADI
1	Merkez	Akgedik Köy Yolu
2	Merkez	Akçahisar Köy Yolu
3	Merkez	Akpınar Köy Yolu
4	Merkez	Aksu Köy Yolu
5	Merkez	Aktutan Köy Yolu
6	Merkez	Ardıç Köy Yolu
7	Merkez	Aşağıalıçlı Köy Yolu
8	Merkez	Bahçecik Köy Yolu
9	Merkez	Ballıca Köy Yolu
10	Merkez	Boğalı Köy Yolu
11	Merkez	Boyluca Köy Yolu
12	Merkez	Çalık Köy Yolu
13	Merkez	Çorak Köy Yolu
14	Merkez	Demirören Köy Yolu
15	Merkez	Dibekli Köy Yolu
16	Merkez	Dölek Köy Yolu
17	Merkez	Dörtkonak Köy Yolu
18	Merkez	Düğün yazı Köy Yolu
19	Merkez	Erdemler Köy Yolu
20	Merkez	Geçit Köy Yolu
21	Merkez	Gökçepınar Köy Yolu
22	Merkez	Gözeler Köy Yolu
23	Merkez	Harmancık Köy Yolu
24	Merkez	İkisu Köy Yolu
25	Merkez	Keçikaya Köy Yolu
26	Merkez	Kızılcaköy Köy Yolu
27	Merkez	Kocapınar Köy Yolu
28	Merkez	Kocayokuş Köy Yolu
29	Merkez	Kurtoğlu Köy Yolu
30	Merkez	Olukdere Köy Yolu
31	Merkez	Övündü Köy Yolu
32	Merkez	Sarginkaya Köy Yolu
33	Merkez	Sarıçiçek Köy Yolu
34	Merkez	Söğütağlı Köy Yolu
35	Merkez	Süle Köy Yolu
36	Merkez	Şephane Köy Yolu

**2020 YILINDA ASFALT YOLLARDA BİTÜMLÜ SICAK KARIŞIM İLE
BAKIM, ONARIM VE YAMA YAPILAN KÖY VE GRUP YOLLARI TABLOSU**

S.NO	İLÇESİ	YAMA YAPILAN YOLUN ADI
37	Merkez	Tekke Köy Yolu
38	Merkez	Yenice Köy Yolu
39	Merkez	Yeniköy Köy Yolu
40	Merkez	Yeşilyurt Köy Yolu
41	Merkez	Yitirmez Köy yolu
42	Merkez	Yukarı Alıçlı Köy Yolu
43	Merkez	Yukarı Yuvalı Köy Yolu
44	Kelkit	Bezendi Grup Yolu
45	Kelkit	Çimenli Grup Yolu
46	Kelkit	Kılıçcı Grup Yolu
47	Kelkit	Söğütlü Grup Yolu
48	Köse	Akbaba köy Yolu
49	Köse	Altıntaş köy Yolu
50	Köse	Bizgili Köy Yolu
51	Köse	Gökçe Köy yolu
52	Köse	Kabaktepe Köy Yolu
53	Köse	Kayadibi Köy Yolu
54	Köse	Oylumdere Köy Yolu
55	Köse	Örenşar Köy Yolu
56	Köse	Övünce Köy Yolu
57	Köse	Özbeyli Köy Yolu
58	Köse	Subaşı köy Yolu
59	Köse	Salyazı Köy Yolu
60	Köse	Yaylım Köy Yolu
61	Köse	Yuvacık Köy Yolu
62	Kürtün	Akçal Köy Yolu
63	Kürtün	Araköy Köy Yolu
64	Kürtün	Arpalı Köy Yolu
65	Kürtün	Beşir Köy Yolu
66	Kürtün	Damlı Köy yolu
67	Kürtün	Demirciler Köy Yolu
68	Kürtün	Eğrigüney Köy Yolu
69	Kürtün	Ekinciler Köy Yolu
70	Kürtün	Elceğiz Köy Yolu
71	Kürtün	Elmalı Köy Yolu

**2020 YILINDA ASFALT YOLLARDA BİTÜMLÜ SICAK KARIŞIM İLE
BAKIM, ONARIM VE YAMA YAPILAN KÖY VE GRUP YOLLARI TABLOSU**

S.NO	İLÇESİ	YAMA YAPILAN YOLUN ADI
72	Kürtün	Göndere Köy Yolu
73	Kürtün	Gündoğdu Köy Yolu
74	Kürtün	Günyüzü Köy Yolu
75	Kürtün	Gürgenli Köy Yolu
76	Kürtün	Kırgeliş Köy Yolu
77	Kürtün	Kızılcadam Köy Yolu
78	Kürtün	Kızılot Köy Yolu
79	Kürtün	Kuşluk Köy Yolu
80	Kürtün	Sarıbaba Köy Yolu
81	Kürtün	Şendere Köy Yolu
82	Kürtün	Taşlıca Köy Yolu
83	Kürtün	Y.Kürtün Grup Yolu
84	Kürtün	Yaylalı Köy Yolu
85	Kürtün	Yeşilköy Köy Yolu
86	Şiran	Akbulak Köy Yolu
87	Şiran	Akbulak Köy Yolu
88	Şiran	Alacahan Köy Yolu
89	Şiran	Alıç Köy Yolu
90	Şiran	Babuş-Dumanoluğu Grup Yolu
91	Şiran	Bilgili-Söğütalan Grup Yolu
92	Şiran	Bolluk Grup Yolu (Sarıca,Bolluk,Çakırkaya Şelale Yolu)
93	Şiran	Çal Köyü
94	Şiran	Çambaşı Köy Yolu
95	Şiran	Çanakçı Köy Yolu
96	Şiran	Çatmalar Köy Yolu
97	Şiran	Çevrepınar Köy Yolu
98	Şiran	Ericcek Köy Yolu
99	Şiran	Evren Köy Yolu
100	Şiran	Gökçeler Köy Yolu
101	Şiran	Günbatur Köy Yolu
102	Şiran	Günyüzü Köy Yolu
103	Şiran	Kavakpınarı Köy Yolu
104	Şiran	Kaynakbaşı, Kadıçayırı Grup Yolu

**2020 YILINDA ASFALT YOLLARDA BİTÜMLÜ SICAK KARIŞIM İLE
BAKIM, ONARIM VE YAMA YAPILAN KÖY VE GRUP YOLLARI TABLOSU**

S.NO	İLÇESİ	YAMA YAPILAN YOLUN ADI
105	Şiran	Sarıca Köy Yolu
106	Şiran	Selimiye Köy Yolu
107	Şiran	Seydibaba Grup Yolu (Arıtış,Babacan,Seydibaba)
108	Şiran	Yk.Kulaca Köy Yolu
109	Torul	Arpalı Köy Yolu
110	Torul	Demirkapı Köy Yolu
111	Torul	Gümüştug Köy Yolu
112	Torul	Günay Köy Yolu
113	Torul	Güvemli Köy Yolu
114	Torul	Harmancık Köy Yolu
115	Torul	Herek Köy Yolu
116	Torul	Kirazlık Köy Yolu
117	Torul	Kopuz Köy Yolu
118	Torul	Köstere Köy Yolu
119	Torul	Küçükçit Köy Yolu
120	Torul	Uğurtaş Köy Yolu
121	Torul	Yıldız Köy Yolu
122	Torul	Yücebelen Köy Yolu



Boğalı Köyü Asfalt Bakım Onarım Çalışmaları



Kürtün Kazıkbeli-Tilkicek Grup Yolu Parke YolYapım İşi



Merkez Dumanlı K y  Koball  Mahalle Yolu Beton Yol Yapım İŐi

1-Asfalt Sathi Kaplama Yolların Tamirinde Birliklere Yama yapmak İçin Verilen BSK Tablosu

S.No	İşin / Yolun Adı	Kullanılan B.S.K Mik. (TON)	Bitüm Miktarı (TON)
1	Merkez İlçe Köy yolları	7.600	364,80
2	Kelkit Köy Yolları	1.100	52,80
3	Köse Köy Yolları	450	21,60
4	Kürtün Köy Yolları	3.900	187,20
5	Şiran Köy Yolları	2100	100,80
6	Torul Köy Yolları	2.550	122,40
TOPLAM		17.700	849,60

BİTÜMLÜ SICAK KARIŞIM (B.S.K) İLE PROTOKOL VE BEDELİ KARŞILIĞINDA YAPILAN İŞLER

S.No	İlçesi	İşin / Yolun Adı	Yama Yapılan Asfalt Yolun Tülü	Kullanılan B.S.K Mik. (TON)	Bitüm Miktarı (TON)
1	Merkez	Gümüşhane Belediye Mahalle Yolu	1+500	1.470	75,56
2	Kelkit	Mahalle Yolu	6+700	6221	310,60
3	Torul	Mahalle Yolu	0+750	500	25,28
4	Kürtün	Mahalle Yolu	1+250	600	32,80
5	Giresun	Çamoluk Özel İdare (yama)	-	340	16,32
TOPLAM			10+200	9.131	460,56

1- I.Kat Asfalt Sathi Kaplama yapımında kullanılan BİTÜM ve ASTAR miktarları

S.No	İlçesi	Malzeme cinsi	Yol tülü (Km)	Astar Miktarı (Ton)	Bitüm Miktarı (Ton)
1	Merkez	I. Kat Asfalt	5+400	22,30	54
2	Torul	"	7+400	31,00	74
3	Kelkit	"	5+000	20,50	50
5	Kürtün	"	0+400	1,50	4
6	Merkez Birlik	"	5+500	22,75	55
7	Torul Birlik	"	15+000	61,95	150
GENEL TOPLAM			38,700	160,00	387,00

2- II. Kat Asfalt Sathi Kaplama yapımında kullanılan BİTÜM miktarı

S.No	İlçesi	Malzeme cinsi	Yol tülü (Km)	Bitüm Miktarı (Ton)
1	Merkez Birlik	II. Kat Asfalt	14+500	137,75
2	Torul	"	1+150	10,92
3	Torul Birlik	"	20+700	196,65
GENEL TOPLAM			36+350	345,32

Stokta bulunan (ton)		2020 Yılında Alınan (Ton)	2020 Yılında Harcanan Asf. (Ton)	Stokta Kalan (Ton)
Asfalt(50/70)	400,00	2.042,48	2.042,48	400,00
Astar Fm2B2	160,00	150,00	160,00	150,00

3- Büz Üretimi ve Sanat Yapıları İçin Alınan Çimento Miktarı

S.No	İlçesi	Malzemenin Cinsi	Verilen Miktar (Ton)	Toplam Miktarı (Ton)
1	Merkez	Çimento	75	260
2	Torul	“	40	
3	Kürtün	“	40	
4	Köse	“	15	
5	Kelkit	“	40	
6	Şiran	“	40	
7	Kale Şantiyesi	Büz Yapımında	10	

4- Büz Üretim ve İlçelere Göre Dağılım Listesi

S.No:	İlçesi	Ø60	Ø80	Ø100	Toplam (Adet)
1	Merkez	41	34	0	75
2	Torul	0	7	0	7
3	Kürtün	0	0	0	0
4	Köse	0	0	0	0
5	Kelkit	6	12	0	18
6	Şiran	7	0	0	7
GENEL TOPLAM		54	53	0	107

5- Koruqe Borunun İlçelere Göre Dağılım Listesi

S.No		İlçesi	Ø100 (mt)	Ø150 (mt)	Ø200 (mt)	Ø300 (mt)	Ø400 (mt)	Ø500 (mt)	Ø600 (mt)	Ø800 (mt)	Toplam (mt)
1		Merkez	0	0	0	708	174	186	120	126	1314
2		Kelkit	0	0	0	438	54	30	30	0	552
3		Köse	0	0	0	48	42	0	0	0	90
4		Kürtün	0	0	0	0	0	0	0	0	0
5		Şiran	0	0	0	174	180	96	90	0	540
6		Torul	0	0	0	18	0	0	0	0	18
GENEL TOPLAM			0	0	0	1386	450	312	240	126	2514
STOKTA KALAN			0	0	0	138	42	36	30	0	0

TARIM HİZMETLERİ MUDURLUGU 2020 YILI FAALİYET RAPORU

KURUMSAL SINIFLAN-DIRMA	FONKSİYONEL SINIF.	FİN. TİPİ	EKONOMİK SINIF	AÇIKLAMA	Geçen Yıldan Devreden Ödenek	Bütçe İle Verilen Ödenek	Olağan Ek ve Üstü Verilen Ödenek	Aktarma İle Eklenen (-)	Aktarma İle Düşülen (+)	Net Bütçe Ödeneği Toplamı	Bütçe Gideri Toplamı	İptal Edilen Ödenek	Sonraki Yıla Devreden Ödenek
44.29.34.00.00	01.1.2.00.000	05	03.03	Yolluklar	0.00	6.000,00	0,00	0,00	0,00	6.000,00	2.171,95	3.828,05	0,00
44.29.34.00.00	01.1.2.00.000	05	03.04	Görev Giderleri	0.00	5.000,00	0,00	0,00	0,00	5.000,00		5.000,00	0,00
44.29.34.00.00	01.1.2.00.000	05	03.05	Hizmet Alımları	0.00	16.000,00	11.968,36	0,00	0,00	27.968,36	27.968,36	0,00	0,00
44.29.34.00.00	04.2.1.00.000	05	03.02	Tüketime Yönelik Mal ve Malzeme Alımları	0.00	10.000,00	0,00	0,00	0,00	10.000,00	0,00	10.000,00	0,00
44.29.34.00.00	04.2.1.00.000	05	03.5	Hizmet Alımları	0.00	250.000,00	0,00	0,00	0,00	250.000,00	0,00	250.000,00	0,00
44.29.34.00.00	04.2.1.04.000	05	03.02	İçme ve Sulama Suyu Malzeme Alım Projesi	0.00	50.000,00	2.476,53	0,00	0,00	52.476,53	52.476,53	0,00	0,00
44.29.34.00.00	04.2.1.07.000	05	03.01	İçme Suyu Borusu Alımı	0.00	200.000,00	485.673,00	0,00	0,00	685.673,00	628.604,19	0,00	57.068,81
44.29.34.00.00	04.2.1.16.000	05	03.01	Tarımsal Amaçlı Sulama Borusu Alımı	0.00	200.000,00	0,00	0,00	0,00	200.000,00	27.140,00	172.860,00	0,00
44.29.34.00.00	04.2.1.17.000	05	03.08	Gölet Yapım ve Onarım Projesi	130.000,00	250.000,00	0,00	0,00	0,00	380.000,00	113.041,95	266.958,05	0,00
44.29.34.00.00	04.2.1.21.000	05	03.08	Sulama Kanalları Yapım ve Onarım Projesi	400.000,00	500.000,00	0,00	0,00	0,00	900.000,00	567.725,34	332.274,66	0,00
44.29.34.00.00	04.2.1.21.000	05	03.08	Sulama Kanalları Yapım ve Onarım Projesi	400.000,00	500.000,00	0,00	0,00	0,00	900.000,00	567.725,34	332.274,66	0,00

KURUMSAL SINIFLANDIRMA	FONKSİYONEL SINIF.	FİN. TİPİ	EKONOMİK SINIF.	AÇIKLAMA	Geçen Yılda Devreden Ödenek	Bütçe İle Verilen Ödenek	Olağan Ek ve Üstü Verilen Ödenek	Aktarma İle Eklene (-)	Aktarma İle Düşülen (+)	Net Bütçe Ödeneği Toplamı	Bütçe Gideri Toplamı	İptal Edilen Ödenek	Sonraki Yıla Devreden Ödenek
44.29.34.00.00	04.2.1.27.000	08	03.1	İçme Suyu Tesis Yapımı	80.000,00	0,00	0,00	0,00	0,00	80.000,00	0,00	80.000,00	0,00
44.29.34.00.00	04.2.1.30.000	05	03.07	Klorlama Cihazları Alımı	0,00	300.000,00	0,00	0,00	0,00	300.000,00	241.568,70	8.731,30	50.000,00
44.29.34.00.00	04.2.1.45.000	05	03.01	Tarımsal Faaliyetleri Destekleme	0,00	1.340.000,00	1.081.718,38	0,00	0,00	2.421.718,38	2.294.690,13	127.028,25	0,00
44.29.34.00.00	04.2.1.45.000	08	03.1	Tarımsal Faaliyetleri Destekleme	148.400,00	0,00	0,00	0,00	0,00	148.400,00	128.292,00	20.108,00	0,00
44.29.34.00.00	06.3.04.000	08	06.05	Askeri İçmesuları İnşaatları Projesi	153,44	0,00	27.773,00	0,00	0,00	27.926,44	27.777,20	0,00	149,24
44.29.34.00.00	07.1.1.02.000	05	03.02	Su Sanitasyon Malzemeleri Alım Projesi	0,00	150.000,00	0,00	0,00	0,00	150.000,00	149.493,02	506,98	0,00
TOPLAM					758.553,44	3.477.000,00	1.609.609,27	0,00	0,00	5.845.162,71	4.271.511,86	1.466.432,80	107.218,05

HARCAMALAR

İçme Suyu Borusu Alımı 628.604,19 TL Sulama Borusu Alımı 27.140,00 TL (Köydes ortak alımı ve Sulama Dahil)	2020 yılında alınan boru miktarı	Merkez	40.907	Metre
		Torul	89.058 TL+4.489	Metre
	2020 yılında dağıtılan boru	Kürtün	81.228 TL+1.290	Metre
		Köse	5.212	Metre
	113.048 metre	Kelkit	28.124	Metre
		Şiran	33.026	Metre

LİMİT İLE YAPILAN İŞLER (İl Özel İdaresi ve Muhtarlıklarla Yapılan İşler)

2020 GENEL BORU DAĞILIMI LİSTESİ

Boru Verilen İlçe	Boru Miktarı ve Çapı									
	Ø25	Ø32	Ø40	Ø50	Ø63	Ø100 Korige	Ø150 Korige	Ø200 Korige	Ø300 Korige	Drenaj Borusu
Merkez	1200	11300	12570	6320	1000	2002	4022	1868	390	235
Kelkit	0	0	10600	7300	6100	0	3000	84	840	200
Torul	0	100	1400	1400	200	224	624	487	54	
Köse	200	500	2700	1000	500	120	0	222	72	
Şiran	2200	4800	9100	6500	4100	1440	1896	2484	306	200
Kürtün	0	200	100	450	300	216	24	0	0	
TOPLAM	3600	16900	36470	22970	12200	4002	9566	5145	1662	635

2020 YILI MERKEZ LİMİT İÇMESUYU İŞİ

S. No	Köy Adı	Miktarı (M)	Yapılan İş
1	Akhisar	400	Şebeke Onarımı
2	Ardıç	1100	Şebeke Onarımı
3	Aslanca	1100	Şebeke Onarımı
4	Aktutan	2550	Şebeke Onarımı
5	Avşarbeyli	200	Şebeke Onarımı
6	Bahçecik	200	Şebeke Onarımı
7	Balıca	1000	Şebeke hattı yapımı
8	Boyluca	500	Şebeke Onarımı
9	Çalık	200	Şebeke Onarımı
10	Çaltılı	300	Şebeke Onarımı
11	Çamlıköy	650	Şebeke hattı yapımı
12	Çayırradı	900	Şebeke hattı yapımı
13	Dibekli	900	Şebeke Onarımı
14	Dölek	300	Şebeke Onarımı
15	Dörtkonak	1500	Şebeke hattı yapımı
16	Dügünyazı	200	Şebeke Onarımım
17	Dumanlı	2450	İsale hattı yapımı
18	Duymadık	700	Şebeke Onarımım
19	Esenyurt	720	Şebeke hattı yapımı
20	Gözeler	400	Şebeke Onarımı
21	Gökdere	300	Şebeke Onarımı
22	Gümüşkaya	200	Şebeke Onarımı
23	Gökçepınar	400	Şebeke Onarımı
24	Harmancık	300	Şebeke Onarımı
25	Hasköy	100	Şebeke Onarımı
26	İkisu	700	Şebeke Onarımı
27	Kale	600	Şebeke hattı yapımı
28	Kaletaş	100	Şebeke Onarımı
29	Karamustafa	900	Şebeke Onarımı
30	Kazantaş	300	Şebeke Onarımı
31	Kırıklı	100	Şebeke Onarımı
32	Kocapınar	400	Şebeke Onarımı
33	Kocayokuş	100	Şebeke Onarımı
34	Nazlıçayır	100	Şebeke Onarımı
35	Olucak	400	Şebeke Onarımı
36	Övündü		

S. No	Köy Adı	Miktarı (M)	Yapılan İş
37	Pehlivantaş	100	Şebeke Onarımı
38	Pirahmet	300	Şebeke Onarımı
39	Sarıçiçek	400	Şebeke Onarımı
40	Söğütağıl	250	Şebeke Onarımı
41	Sungurbeyli	1100	Şebeke Onarımı
42	Süle	700	Şebeke Onarımı
43	Tamzı	100	Şebeke Onarımı
44	Tandırılık	100	Şebeke Onarımı
45	Tekke	650	Şebeke Onarımı
46	Üçkol	300	Şebeke Onarımı
47	Yağlıdere	700	Şebeke Onarımı
48	Yağmurdere	300	Şebeke Onarımı
49	Yaydemir	300	Şebeke Onarımı
50	Yenice	200	Şebeke Onarımı
51	Yeniköy	500	Şebeke Onarımı
52	Yeniyol	200	Şebeke Onarımı
53	Yeşildere	800	Şebeke hattı yapımı
54	Yeşilyurt	100	Şebeke Onarımı
55	Yitirmez	400	İsale hattı yapımı
56	Kale Jandarma	400	Şebeke hattı yapımı

2020 YILI MERKEZ LİMİT SULAMA SUYU İŞİ

S. No	Köy Adı	Miktarı (M)	Yapılan İş
1	Yukarı Alıçlı	120	Sulama hattı yapımı
2	Akçakale Mah.	400	Sulama hattı yapımı
3	Bağlarbaşı Mahallesi	102	Sulama hattı yapımı
4	Canca Mahallesi	400	Sulama hattı yapımı
5	Ekinciler Mah.	54	Sulama hattı yapımı
6	Esentepe Mahallesi	262	Sulama hattı yapımı
7	Hacıemin Mahallesi	132	Sulama hattı yapımı
8	Fatih Mahallesi	123	Sulama hattı yapımı
9	Gaziler Mahallesi	206	Sulama hattı yapımı
10	Osmangazi Mahallesi	168	Sulama hattı yapımı
11	Akgedik	186	Sulama hattı yapımı
12	Aksu	198	Sulama hattı yapımı
13	Alemder	54	Sulama hattı yapımı
14	Beycam	48	Sulama hattı yapımı
15	İkiz	48	Sulama hattı yapımı
16	Erdemler	102	Sulama hattı yapımı
17	Geçit	84	Sulama hattı yapımı
18	Kızılcaköy	180	Sulama hattı yapımı
19	Mesçitli	24	Sulama hattı yapımı
20	Kurtoğlu	192	Sulama hattı yapımı
21	Sargınkaya	66	Sulama hattı yapımı
22	Dipsız Göl	114	Sulama hattı yapımı
23	Akhisar	48	Sulama hattı yapımı
24	Ardıç	155	Sulama hattı yapımı
25	Aslanca	55	Sulama hattı yapımı
26	Aktutan	372	Sulama hattı yapımı
27	Ballica	464	Sulama hattı yapımı
28	Boyluca	450	Sulama hattı yapımı
29	Çalık	84	Sulama hattı yapımı
30	Çamlıköy	410	Sulama hattı yapımı
31	Çayırardı	282	Sulama hattı yapımı
32	Dibekli	30	Sulama hattı yapımı
33	Dölek	60	Sulama hattı yapımı

S. No	Köy Adı	Miktarı (M)	Yapılan İş
34	Dörtkonak	316	Sulama hattı yapımı
35	Dumanlı	15	Sulama hattı yapımı
36	Esenyurt	132	Sulama hattı yapımı
37	Gözeler	120	Sulama hattı yapımı
38	Gökçeınar	6	Sulama hattı yapımı
39	Hasköy	180	Sulama hattı yapımı
40	İkisu	222	Sulama hattı yapımı
41	Kaletaş	126	Sulama hattı yapımı
42	Kazantaş	576	Sulama hattı yapımı
43	Kırıklı	42	Sulama hattı yapımı
44	Kocayokuş	102	Sulama hattı yapımı
45	Olucak	204	Sulama hattı yapımı
46	Övündü	90	Sulama hattı yapımı
47	Pehlivantaş	78	Sulama hattı yapımı
48	Pirahmet	54	Sulama hattı yapımı
49	Söğütağıl	184	Sulama hattı yapımı
50	Sungurbeyli	439	Sulama hattı yapımı
51	Süle	96	Sulama hattı yapımı
52	Tandırılık	24	Sulama hattı yapımı
53	Tekke	72	Sulama hattı yapımı
54	Üçkol	126	Sulama hattı yapımı
55	Yağlıdere	78	Sulama hattı yapımı
56	Yağmurdere	42	Sulama hattı yapımı
57	Yenice	42	Sulama hattı yapımı
58	Yeniköy	30	Sulama hattı yapımı
59	Yeşildere	180	Sulama hattı yapımı
60	Yeşilyurt	96	Sulama hattı yapımı
61	Yitirmez	78	Sulama hattı yapımı

2020 YILI KELKİT LİMİT İÇMESUYU

S. No	Köy Adı	Miktarı (M)	Yapılan iş
1	Gültepe	600	İsale hattı Onarımı
2	Aşut	50	Drenaj işi
3	Köylere Hizmet Götürme Birliği	16200	
4	İlçe Özel idare	7300	

2020 YILI KELKİT LİMİT SULAMA SUYU

S. No	Köy Adı	Miktarı (M)	Yapılan iş
1	Aşut	84	
2	İlçe Özel idare	3840	

2020 YILI TORUL LİMİT İÇMESUYU

S. No	Köy Adı	Miktarı (M)	Yapılan iş
1	Gülaçar	300	Şebeke Onarımı
2	Atalar	400	Şebeke Onarımı
3	Altınpınar	300	Şebeke Onarımı
4	Güvemli	100	Şebeke Onarımı
5	İlecik	300	Şebeke Onarımı
6	Kocadal	400	Şebeke Onarımı
7	Demirkapı	300	Şebeke Onarımı
8	Yurtköy	100	Şebeke Onarımı
9	Zigana	400	Şebeke Onarımı
10	Gümüştüğ	300	Şebeke Onarımı
11	Ugurtaş	200	Şebeke Onarımı

2020 YILI TORUL LİMİT SULAMA SUYU

S. No	Köy Adı	Miktarı (M)	Yapılan iş
1	Atalar	138	Sulama hattı
2	Güvemli	96	Sulama hattı
3	Kocadal	60	Sulama hattı
4	Yücebelen	12	Sulama hattı
5	Demirkapı	151	Sulama hattı
6	Kalecik	42	Sulama hattı
7	Yurtköy	162	Sulama hattı
8	Herek	90	Sulama hattı
9	K.Çit	198	Sulama hattı
10	Yalınkavak	60	Sulama hattı
11	Köprübaşı mah	180	Sulama hattı
12	Köstere	66	Sulama hattı
13	İlçe Özel İdaresi	56	

2020 YILI KÜRTÜN LİMİT İÇMESUYU

S. No	Köy Adı	Miktarı (M)	Yapılan iş
1	Demirciler	800	Şebeke Onarımı
2	Taşlıca	250	Şebeke Onarımı

2020 YILI KÜRTÜN LİMİT SULAMA SUYU

S. No	Köy Adı	Miktarı (M)	Yapılan iş
1	Yukarı Uluköy	240	Sulama hattı

2020 YILI KÖSE LİMİT İÇMESUYU

S. No	Köy Adı	Miktarı (M)	Yapılan iş
1	Salyazı	1200	Şebeke Hattı
2	Oylumdere	200	Şebeke Onarımı
3	Kayadibi	200	Şebeke Onarımı
4	Özbeyli	400	Şebeke Onarımı
5	İlçe Özel İdare	2300	Şebeke Onarımı
6	Köylere Hizmet Götürme Birliği	500	Şebeke Onarımı

2020 YILI KÖSE LİMİT SULAMA SUYU

S. No	Köy Adı	Miktarı (M)	Yapılan İş
1	Salyazı	66	Sulama hattı
2	İlçe Özel İdaresi	156	
3	Köylere Hizmet Götürme Birliği	198	

2020 YILI ŞİRAN LİMİT İÇMESUYU

S. No	Köy Adı	Miktarı (M)	Yapılan iş
1	Sadık	2500	İsale Hattı Onarımı
2	Çavlan	500	Şebeke Onarımı
3	Kaynakbaşı	100	Şebeke Onarımı
5	Telme	4000	Yeni İsale Hattı
6	Köylere Hizmet Götürme Birliği	8500	
7	İlçe Özel İdaresi	10900	

2020 YILI ŞİRAN LİMİT SULAMA SUYU

S. No	Köy Adı	Miktarı (M)	Yapılan İş
1	Başköy	500	Sulama hattı
2	Köylere Hizmet Götürme Birliği	1968	Sulama hattı
3	İlçe Özel İdaresi	4098	Sulama hattı

	Yapılan İş	Harcanan Ödenek	Durumu
Gölet Onarım Projesi (113.041,95 TL)	Torul Yücebelen , Köstere,Cebeli Merkez Akçakale ve Şiran Kavakpınarı Göletleri Tel Örgü işi	82.087,67	İnşaat Bitti
	Kelkit Aziz Göleti Savak İnşaatı	30.954,28	İnşaat Bitti



Kelkit Aziz Köyü Gölet'i Dolu Savak İşİ



Merkez Dumanlı Köyü Dipsiz Göl Çevre Düzenlemesi İşi



Torul Cebeli Köyü His Gölet'i Tel Örgü İşi

	Yapılan Sulama Tesisi		Harcanan Ödenek (TL)	Durumu
	Sulama Kanalları Onarım Projesi (567.725,34 TL)	Gümüşhane Sulama Tes. 1. Kısım	Merkez Arzular	84.556,47
Merkez Gökdere				
Gümüşhane Sulama Tesisleri 2. Kısım		Şiran Yk Kulaca	167.438,76	İnşaatı Bitti
		Kelkit Aşut		
		Köse Bizgili		
Gümüşhane Sulama Tesisleri 3. Kısım		Merkez Bağlarbaşı ¹	309.240,11	İnşaatı Bitti
		Torul Tokçam		
		Kürtün Konacık		
Torul İnkılap Sulama Tesisi		6.490,00	İnşaatı Bitti	



Merkez Pirahmet Köyü Sulama Tesisi Havuzu İşi



Şiran Aksaray Köyü Beton Kanal İşi



Merkez Yeniöl Köyü Beton Kanal İŖi



Kelkit AŖut Ky Sulama Tesisi İŖi



Kelkit Aşut Köyü Sulama Tesisi İşi



Merkez Gökdere Köyü Sulama Bendi İşi



Merkez Gökdere Köyü Beton Kanal İşi



Köse Bizgili Köyü Beton Kanal İşi

İçme Suyu Tesisi Yapımı (10.862,49 TL)	Yapılacak Sulama Tesisi	Harcanan Ödenek (TL)	Durumu
	Drenaj Borusu Alımı	9434,10	
	Trapez Saç Alımı (Şehit çeşmesi)	1428,39	



Kürtün Tilkicek Köyü Şehit Çeşmesi Çevre Düzenlemesi İşi



Merkez Ardıç İme Suyu Drenaj Çalışması İşi



Merkez Kale Limit İçme Suyu İşi



Torul Yücebelen İme Suyu Deposu İşi

	Yapılacak Sulama Tesisi	Harcanan Ödenek (TL)	Durumu
Tarımsal Projeleri Destekleme (2.422.983,13 TL)	Meyve Fidanı	79.300,00	
	Sebze Fidesi	208.911,60	
	Tohum Alımı	1.743.175,00	
	Kadın Yetiştirirse Her şey Yetişir Projesi (Köse)	100.783,53	
	Aspir Yetiştiriciliği (Şiran)	161.840,00	
	Kene İlacı	110.592,00	
	Öğütlü Süt evi	680,00	
	Köyde yaşamak için bir sürü nedenim var projesi	17.700,00	



Şiran İlçesi Aspir Yetiştiriciliği Projesi İşi

	Yapılan İş	Harcanan Ödenek	Durumu (TL)
Kelkit Yenyol Jandarma İçmesuyu Sondaj (27.777,20 TL)	Kale Jandarma Karakolu İçmesuyu Sondaj işi	27.777,20	İnşaata Bitti



Kelkit Yenyol Jandarma Karakolu Sondaj İşİ

	Yapılan İş	Harcanan Ödenek	Durumu (TL)
Malzeme Alımı (52.476,53 TL)	Pompa Alımı	28.315,28 TL	11 adet pompa alımı
	İçmesuyu Malzemesi Alımı	24.161,26 TL	İçmee suyu malzeme alımı
Dalgıç Pompa Verilen köyler	Merkez	5 adet	Merkez Kale
			Merkez İkisu Bölge Trafik
			Merkez Övündü
			Merkez Akpınar
			Merkez Gümüşkaya
	Kelkit	1 adet	Kelkit Sütveren
	Şıran	2 adet	Şıran Çatmalar
			Şıran Dumanoluğu
Köse			
Torul			
Kürtün	1 adet	Kürtün Damlı	

Klor (149.493,02 TL)	Merkez	Tablet Klor 23.895,00 TL	38 kutu	Merkez	Sıvı Klor 125.598,02 TL	8045 kg
	Kelkit		34 kutu	Kelkit		5405 kg
	Köse		8 kutu	Köse		1740 kg
	Şiran		29 kutu	Şiran		4270 kg
	Torul		21 kutu	Torul		4455 kg
	Kürtün		20 kutu	Kürtün		2820 kg

Klor cihazı (241.268,70 TL)	Yapılacak İş	Harcanan Ödenek	Durumu (TL)
	58 adet cihaz	241.268,70	



Merkez Yeşildere Köyü Klorklama Cihazı

KLORLAMA CİHAZI TAKILAN KÖYLER

S.NO	MERKEZ	KELKİT	KÖSE	ŞİRAN	TORUL	KÜRTÜN
1	Aş Alıçlı	Ağlık		Alıc	Atalar	Aş Karadere
2	Beşoba	Alaçat		Başköy (2 Adet)	Dağdibi	Demirciler
3	Dumanlı	Güzyurdu		Çağıl	Demirkapı	Günyüzü
4	Olucak	Kılıccı		Çambaşı	Günay	Kızılot
5	Yağlıdre	Obalar		Çatmalar	Kocadal	Söğüteli
6	Yeşildere (2 Adet)	Özen		Çavlan	Yalınkavak	Taşlıca
7	Yeşilyurt (3 Adet)	Sökmen (2 adet)		Evren	Yücebelen	Tilkicek
8		Yarbaşı		Susuz		Üçtaş
9				Yedibölük (2 tadet)		Yk Karadere
TOPLAM	10	9		11	7	9

KONTROLLÜK HİZMETLERİ

S.No.	İL ÖZEL İDARESİ	KÖYDES	KÖYDES	DİĞER
1	Arzular Gökdere SST	Merkez Kızılcaköy SST	Torul Günay İçmesuyu	6 Adet Okul Onarımı
2	Köse Bizgili Kelkit Aşut Şiran Kulaca SST	Merkez Yeni yol SST	Torul İnkılap Sulama	2 Adet Doğal gaz Dö- nüşüm
3	Merkez Bağlarbaşı Torul Tokçam Kürtün Konacık SST	Şiran Aksaray SST	Merkez Süle SST	Şehitlik yapımı
4	Göletler Çit İşi	Köse Bizgili SST	Merkez Bahçecik Sula- ma	
5	Yeni yol Jandarma İçmesu- yu Sondaj işi	Söğütağıl İçmesuytu	Merkez Pirahmet Sulama	
6	Torul İnkılap Sulama	Esenyurt İçmesuyu	Merkez Pehlivan taş İçmesuyu	
7		Demirören İçmesuyu	Merkez Karamustafa İçmesuyu	
8		Torul Zigana İçmesuyu	Torul Cebeli İçmesuyu	
9		Torul Yücebelen İçmesu- yu	Torul Harmancık İçme- suyu	

S.No.	İL ÖZEL İDARESİ	KÖYDES	KÖYDES	DİĞER
10		Torul Altınpınar İçmesuyu	Kürtün Çayırçukur İçmesuyu	
11		Torul Kocadal İçmesuyu	Kürtün Beytarla Sapmaz İçmesuyu	
12		Torul Gülaçar İçmesuyu	Kürtün Çayırçukur Dutluca İçmesuyu	
13		Kürtün Kızılot İçmesuyu	Kürtün Demirciler İçmesuyu	
14		Kürtün Kızılcaadam İçmesuyu		
15		Merkez Yk Yuvalı İçmesuyu		
16		Kürtün Kırgeliş İçmesuyu		

YAZIŞMALAR

Gelen Evrak:1520

Giden Evrak:410

Onay Alınan Evrak:303

YAPILAN PROJELER

ÖZEL İDARE		KÖYDES	
Merkez	Arzular SST Gökdere SST Bağlarbaşı SST	Merkez	Süle SST Bahçecik SST Pirahmet SST Kızılcaaköy SST Yeniyol SST Söğütağıl içmesuyu
Şiran	YK Kulaca SST	Şiran	Aksaray SST
Kelkit	Aşut SST Aziz HİS Göleti Dolusavak	Kelkit	
Köse	Bizgili SST	Köse	Bizgili SST
Torul	Tokçam SST	Torul	İnkılap SST
Kürtün	Konacık SST	Kürtün	

RUHSAT VE DENETİM MÜDÜRLÜĞÜ 2020 YILI FAALİYET RAPORU

KURUMSAL SINIFLANDIRMA	FONKSİYONEL SINIF	FİN. TİPİ	EKONOMİK SINIF	AÇIKLAMA	Geçen Yıldan Devreden Ödenek	Bütçe İle Verilen Ödenek	Ek ve Üstü Olağan Ödenek	Aktarma ile Eklenen (-)	Aktarma ile Düşülen (+)	Bütçe Ödeneği Toplamı	Bütçe Gideri Toplamı	İptal Edilen Ödenek	Sonraki Yıla Devreden Ödenek
44.29.36.00	01.1.2.00	05	03.3	Yolluklar	0,00	6.000,00	0,00	0,00	0,00	6.000,00	1.489,30	4.510,70	0,00
44.29.36.00	01.1.2.00	05	03.4	Görev Giderleri	0,00	5.000,00	0,00	0,00	0,00	5.000,00	0,00	5.000,00	0,00
44.29.36.00	01.3.9.00	05	03.4	Görev Giderleri	0,00	23.500,00	0,00	0,00	0,00	23.500,00	0,00	23.500,00	0,00
44.29.36.00	01.3.9.00	05	03.5	Hizmet Alımları	0,00	5.500,00	0,00	0,00	0,00	5.500,00	2.246,72	3.253,28	0,00
TOPLAM					0,00	40.000,00	0,00	0,00	0,00	40.000,00	3.736,02	36.263,98	0,00

RUHSAT VE DENETİM MÜDÜRLÜĞÜ 2020YILI FAALİYET RAPORU

Ruhsat ve Denetim Müdürlüğü olarak 2020 yılı içinde 5 adet madencilik faaliyetleri için gayrisihhi müessese ruhsatı, 2 adet sıhhi müessese ruhsatı, 2 adet umuma açık müessese ruhsatı olmak üzere toplam 9 adet işyeri açma ve çalışma ruhsatı düzenlenmiştir. Ayrıca 10 adet maden gayrisihhi müessese ruhsatı, 6 adet umuma açık müessese ruhsatı ve 4 adet sıhhi müessese ruhsatı olmak üzere toplam 20 adet işyeri açma ve çalışma ruhsatı iptal edilmiştir.

Müdürlüğümüzce 5 adet I (a) grubu işletme ruhsatı, 9 adet I. sınıf gayrisihhi müessese ruhsatı, 96 adet II. sınıf gayrisihhi müessese ruhsatı olmak üzere toplam 110 adet madencilik faaliyetlerine dayalı işyeri açma ve çalışma ruhsatı düzenlenmiştir. 7 adet I. sınıf, 22 adet II. sınıf ve 42 adet III. sınıf olmak üzere toplam 71 adet madencilik harici gayrisihhi müessese ruhsatı, 57 adet umuma açık müessese ruhsatı ve 104 adet sıhhi müessese ruhsatı düzenlenmiştir.

2020 YILINDA MADENCİLİK FAALİYETLERİ İÇİN VERİLEN RUHSAT LİSTESİ

SIRA NO	RUHSAT SAHİBİ	ERİŞİM NO	İLÇE	KÖY	FAALİYET KONUSU	MADENCİLİK GRUBU	GSM SINIFI
1	Gümüşzon Madencilik Nak. İnş. Tic. Ltd. Şti.	3344220	Merkez	İkisu	Mermer Ocağı	II B	II. Sınıf
2	DSİ 22. Bölge	3387096	Kelkit	Bulak	Kalker Ocağı	II A	II. Sınıf
3	Kadir Yılmaz	3206735	Torul	Arpalı	Kurşun-Çinko Ocağı	IVC	II. Sınıf
4	Poma Madencilik San. Ve Tic. A.Ş.	3366119	Kelkit	Devekorusu	Manyezit	IV A	II. Sınıf
5	Köseoğulları Mak. Mad. Teks. İnş. Tar. San. Tic. Paz. Ltd. Şti.	3201776	Merkez	Sarginkaya	Kömür Ocağı	IVA	II. Sınıf

2020 YILINDA MERKEZ İLÇE KÖYLERİNDE VERİLEN SİHHİ VE UMUMA AÇIK MÜESSESE RUHSAT LİSTESİ

SIRA NO	RUHSAT SAHİBİ	VERGİ NO	İLÇE	KÖY	FAALİYET KONUSU	GSM SINIFI
1	Nurettin Özdemir	6790166116	Merkez	Övündü	Bakkal	Sihhi Müessese
2	Nurettin Özdemir	6790166116	Merkez	Övündü	Kahvehane	Umuma Açık Müessese
3	Devriş Duman	6790166117	Merkez	Dibekli	Kahvehane	Umuma Açık Müessese
4	Merdin Pehlivan	15410169186	Merkez	Mescitli	Gıda Ürünleri (Sebze, Meyve Vb. Satış Deposu	Sihhi Müessese

2020 YILINDA MADENCİLİK FAALİYETLERİ İPTAL EDİLEN RUHSAT LİSTESİ

SIRA NO	RUHSAT SAHİBİ	ERİŞİM NO	İLÇE	KÖY	FAALİYET KONUSU	MADENCİLİK GRUBU	GSM SINIFI
1	Aşkale Çimento	3145330	Merkez	Yitimez	Tras Ocağı	I-B	II. Sınıf
2	Polimetal	3338047	Torul	Dere Mahallesi	Altın Ocağı	IV-C	II. Sınıf
3	Nuralkanoğlu	3052856	Kelkit	Yenice	Kalker Ocağı Ve Konkasör	II-A	II. Sınıf
4	Aşkale Çimento	3190004	Merkez	Kale	Kil Ocağı	I-B	II. Sınıf
5	Aşkale Çimento	3290320	Merkez	Gözeler	Kalker Ocağı	II-A	II. Sınıf
6	Deniz İnşaat Taah. Maden Ve Kireç San. Tic. Ltd. Şti.	3143680	Kelkit	Özen	Kalker Ocağı	II-A	II. Sınıf
7	Alpar Madencilik İnş. Tur. Boya San. Tic. Ltd. Şti.	3270881	Şiran	Selimiye	Mermer Ocağı	II-B	II. Sınıf
8	Rahmi Sarıgül	3167337	Kelkit	Devekorusu	Manyezit Ocağı	IV-A	II. Sınıf
9	DSİ 22. Bölge	3327214	Köse	Kabaktepe	Kum Çakıl Ocağı	I-A	II. Sınıf
10	DSİ 22. Bölge	3322474	Köse	Kabaktepe	Kum Çakıl Ocağı	I-A	II. Sınıf

2020 YILINDA MERKEZ İLÇE KÖYLERİNDE İPTAL EDİLEN SİHHİ VE UMUMA AÇIK MÜESSESE RUHSAT LİSTESİ

SIRA NO	RUHSAT SAHİBİ	VERGİ NO	İLÇE	KÖY	FAALİYET KONUSU	GSM SINIFI
1	Mevlüt Özdemir	43999216250	Merkez	Övündü	Kahvehane	Umuma Açık Müessese
2	Ahmet Taşdelen	8270348162	Merkez	Akocak	Kahvehane	Umuma Açık Müessese
3	Zekeriya Eryılmaz	3770017028	Merkez	Hasköy	Kahvehane	Umuma Açık Müessese
4	Davut Eryılmaz	43273240230	Merkez	Hasköy	Kahvehane	Umuma Açık Müessese
5	Gürbüz Demir	2750046701	Merkez	Yağlıdere	Kahvehane	Umuma Açık Müessese
6	Selim Ünsal	11087313150	Merkez	Kale	Kahvehane	Umuma Açık Müessese
7	Selami Ülker	9060066511	Merkez	Kale	Bakkal	Sihhi Müessese
8	Ersin Yağlıdere	9280310430	Merkez	Tekke	Kasap	Sihhi Müessese
9	Burak Çimen	2570685125	Merkez	Tekke	Bakkal	Sihhi Müessese
10	Birdal Aktik	420272685	Merkez	Mescitli	Lokanta	Sihhi Müessese

**2020 YILI İÇERİSİNDE MERKEZ VE İLÇELERDE VERİLEN
MADENCİLİK FAALİYETLERİ RUHSATLARI**

İLÇE	I.SINIF GSM	II. SINIF GSM	III. SINIF GSM	KUM OCAKLARI
Merkez	-	2	-	-
Kelkit	-	2	-	-
Şiran	-	-	-	-
Köse	-	-	-	-
Torul	-	1	-	-
Kürtün	-	-	-	-
ARA TOPLAM	-	5	-	-
TOPLAM	5			

**2020 YILI İÇERİSİNDE MERKEZ VE İLÇELERDE VERİLEN
MADENCİLİK FAALİYETLERİ DIŞINDAKİ RUHSATLAR**

İLÇE	SIHHİ MÜESSESE	UMUMA AÇIK MÜESSESE	III. SINIF GSM
Merkez	2	2	-
Kelkit	-	-	-
Şiran	-	-	-
Köse	-	-	1
Torul	2	2	-
Kürtün	1	-	-
ARA TOPLAM	5	4	1
TOPLAM	10		

**31.12.2020 TARİHİ İTİBARIYLA MERKEZ VE İLÇELERDEKİ
MADENCİLİK FAALİYETLERİ NE DAYALI RUHSATLAR**

İLÇE	I.SINIF GSM	II. SINIF GSM	III. SINIF GSM	KUM OCAKLARI
Merkez	9	30	-	-
Kelkit	-	23	-	3
Şiran	-	25	-	1
Köse	-	3	-	1
Torul	-	9	-	-
Kürtün	-	6	-	-
ARA TOPLAM	9	96	-	5
TOPLAM	110			

31.12.2020 TARİHİ İTİBARIYLA MERKEZ VE İLÇELERDEKİ MADENCİLİK FAALİYETİ DIŞINDAKİ RUHSATLAR

İLÇE	I.SINIF GSM	II. SINIF GSM	III. SINIF GSM	SIHHİ MÜESSESE	UMUMA AÇIK MÜESSESE
Merkez	1	8	13	33	10
Kelkit	4	2	-	13	9
Şiran	1	1	4	12	8
Köse	-	1	4	7	4
Torul	1	5	9	28	21
Kürtün	-	5	12	11	5
ARA TOPLAM	7	22	42	104	57
TOPLAM	232				

MÜDÜRLÜĞÜMÜZCE YAPILAN İHALELER

Sıra No	İli	İlçesi	Köyü	Mevkii	Cinsi	Miktarı	Satış Bedeli (TL)
1	Gümüşhane	Köse	Subaşı	158 ada 46 parsel	Hafriyat Malzemesi Alımı	2.507,77 m ³	42,000.00
2	Gümüşhane	Köse	Kabaktepe	-	I(a) Grubu Maden	23.725,46 m ³	200,000.00



Merkez - Karşıyaka Mah. (Kurşun-Çinko- Bakır- Gümüş Altın) Maden Sahası - Gümüştaş Madencilik ve Tic. A.Ş.



Merkez - Demrikaynak Köyü - Altın Madeni İşletme Sahası - Koza Altın A.Ş.



Merkez - Demrikaynak Köyü - Altın Madeni İşletme Sahası - Koza Altın A.Ş.



Merkez – Karamustafa Köyü – Maden Sahası - Yıldız Bakır İşletmeleri A.Ş.



Merkez – Tamzı Köyü – Kalker Ocağı Maden Sahası – Düzgün Basamak Geometrisi



Torul – Gülaçar Köyü – Kalker Ocağı ve Konkasör Tesisi



Torul – Arpalı Köyü – Metalik (Kurşun – Çinko) Maden Sahası – Eski Üretim Galerisi ve Cevher Zonu



Merkez – İkisü Köyü – Mermer Ocađı



Merkez – İkisü Köyü – Mermer Ocađı



Torul – Kalcik Köyü – Traverten Mermer Ocağı



Şiran – Telme ve Bahçeli Köyleri – Bazalt ve Traverten Mermer Ocakları



Kelkit - Söğütlü Belediyesi Kum-Çakıl Ocağı



Köse – Subaşı Köyü – Hafriyat Malezmesi İhalesi



Kelkit – Gümüşgöze Beldesi – Kömür(linyit) Maden Sahası – Kırma Eleme Ünitesi ve Galeri Girişi



Kelkit – Gümüşgöze Beldesi – Kömür(linyit) Maden Sahası – Kırma Eleme Ünitesi ve Galeri Girişi



Torul – Gzeloluk Ky- Hidroelektrik Santrali



Torul – Gzeloluk Ky- Hidroelektrik Santrali

İMAR VE KENTSEL İYİLEŞTİRME MÜDÜRLÜĞÜ 2020 YILI FAALİYET RAPORU

KURUMSAL SINIFLANDIRMA	FONKSİYONEL SINIF.	FİN. TİPİ	EKO NO MİK SINIF	AÇIKLAMA	Geçen Yıldan Devreden Ödenek	Bütçe İle Verilen Ödenek	Aktarma İle Eklenen (-)	Aktarma İle Düşülen (+)	Bütçe Ödeneği Toplamı	Bütçe Gideri Toplamı	Ödenen Bütçe Gideri	İptal Edilen Ödenek	Sonraki Yıla Devreden Ödenek
44.29.30.00.00	01.1.1.03.000	08	06.7	Hükümet Konağı Bakım ve Onarımı Projesi	170.751,03	0,00	0,00	0,00	570.751,03	134.842,68	0,00	0,00	435.908,35
44.29.30.00.00	01.1.1.06.000	08	06.5	Şıran Hükümet Konağı Projesi	190,17	0,00	0,00	0,00	190,17	0,00	0,00	0,00	190,17
44.29.30.00.00	01.1.1.07.000	08	06.7	Torul Hükümet Konağı Bakım ve Onarım Projesi	213,83	0,00	0,00	0,00	213,83	0,00	0,00	0,00	213,83
44.29.30.00.00	01.1.2.00.000	05	03.3	Yolluklar	0,00	5.000,00	0,00	0,00	5.000,00	604,15	0,00	4.395,85	0,00
44.29.30.00.00	01.1.2.00.000	05	03.4	Görev Giderleri	0,00	16.000,00	0,00	0,00	16.000,00	1.050,00	0,00	14.950,00	0,00
44.29.30.00.00	01.1.2.00.000	05	03.5	Hizmet Alımları	0,00	26.000,00	0,00	0,00	26.000,00	21.688,59	0,00	4.311,41	0,00
44.29.30.00.00	01.1.2.00.000	05	03.7	Menkul Mal, Gayrimaddi Hak Alım, Bakım Ve Onarım Giderleri	0,00	0,00	0,00	0,00	150.000,00	0,00	0,00	0,00	150.000,00
44.29.30.00.00	01.1.2.00.000	05	06.5	Gayrimenkul Sermaye Üretim Giderleri	0,00	10.000,00	0,00	0,00	10.000,00	0,00	0,00	10.000,00	0,00
44.29.30.00.00	01.1.2.06.000	08	06.7	Kültürel Varlıkların Restorasyonu Projesi	1.500.000,00	0,00	0,00	0,00	1.500.000,00	0,00	0,00	0,00	1.500.000,00
44.29.30.00.00	01.1.2.24.000	05	03.8	Hizmet Binaları Bakım ve Onarımları	0,00	100.000,00	0,00	0,00	100.000,00	53.387,92	0,00	16.612,08	30.000,00
44.29.30.00.00	01.1.2.25.000	05	03.8	Lojman Bakım ve Genel Onarımları	25.000,00	50.000,00	0,00	0,00	75.000,00	60.480,90	0,00	519,10	14.000,00
44.29.30.00.00	01.1.2.26.000	05	06.4	Kamulaştırma ve Taşınmaz Satınalma Giderleri	100.000,00	150.000,00	0,00	0,00	250.000,00	121.012,24	0,00	28.987,76	100.000,00
44.29.30.00.00	01.1.2.27.000	05	03.8	Sosyal Tesisler Bakım ve Onarımları	0,00	50.000,00	0,00	0,00	50.000,00	21.587,86	0,00	28.412,14	0,00

KURUMSAL SINIFLANDIRMA	FONKSİYONEL SINIF.	FİN. TİPİ	EKO NO-MİK SINIF	AÇIKLAMA	Geçen Yılda Devreden Ödenek	Bütçe İle Verilen Ödenek	Aktarma İle Eklenen (-)	Aktarma İle Düşülen (+)	Bütçe Ödeneği Toplamı	Bütçe Gideri Toplamı	Ödenen Bütçe Gideri	İptal Edilen Ödenek	Sonraki Yıla Devreden Ödenek
44.29.30.00.00	01.1.2.39.000	05	03.8	Vali Konağı Onarımı	30.000,00	35.000,00	0,00	0,00	65.000,00	0,00	0,00	65.000,00	0,00
44.29.30.00.00	01.1.2.40.000	05	06.7	Karaca Mağarası Onarımı	0,00	30.000,00	0,00	0,00	30.000,00	0,00	0,00	10.000,00	20.000,00
44.29.30.00.00	01.1.2.76.000	08	06.7	Müzekent Restorasyon Projesi	36.807,34	0,00	0,00	36.807,34	0,00	0,00	0,00	0,00	0,00
44.29.30.00.00	01.1.2.80.000	05	06.7	Süleymaniye Mahallesi Kültür Kompleksi Binası Yapım Projesi	250.000,00	0,00	36.807,34	0,00	1.248.535,76	1.245.521,27	0,00	3.014,49	0,00
44.29.30.00.00	01.3.9.34.000	08	03.8	Merkez İmera Manastırı Çatı Onarım İşİ	88.435,98	0,00	0,00	0,00	88.435,98	55.716,97	0,00	0,00	32.719,01
44.29.30.00.00	05.1.0.02.000	05	05.2	Gümüşhane Yerel Yönetimler Birliği Evsel Atıklar Projesi Katılım Payı	15.000,00	150.000,00	0,00	0,00	281.386,52	281.386,52	0,00	0,00	0,00
44.29.30.00.00	05.2.0.06.000	05	03.8	Köy Alt Yapı Projesini Destekleme	0,00	130.000,00	0,00	0,00	130.000,00	48.547,18	0,00	81.452,82	0,00
44.29.30.00.00	05.2.0.14.000	08	03.8	Atıksu Yapım İşleri	500.000,00	0,00	0,00	0,00	500.000,00	0,00	0,00	0,00	500.000,00
44.29.30.00.00	05.9.9.04.000	05	03.5	Köy Yerleşik Alanı ve Civan Tesbiti Harita Yapımı	0,00	50.000,00	0,00	0,00	50.000,00	0,00	0,00	0,00	50.000,00
44.29.30.00.00	05.9.9.05.000	05	03.5	Halihazır Haritalama ve Koruma Amaçlı İmar Planı Yapımı	0,00	100.000,00	0,00	0,00	100.000,00	57.230,00	0,00	42.770,00	0,00
44.29.30.00.00	06.1.0.04.000	05	06.7	3194 Sayılı İmar Kanunu Kaçak Bina Yapımı	0,00	100.000,00	0,00	0,00	100.000,00	0,00	0,00	100.000,00	0,00
TOPLAM					2.716.398,35	1.002.000,00	36.807,34	36.807,34	5.346.513,29	2.103.056,28	0,00	410.425,65	2.833.031,36

- 1- Ballica Köyü, Kale Köyü, Söğütağlı Köyü, Sarıçiçek Köyü, Gökçepınar Köyü, Kaletaş Köyü, Kızılca Köyü, Kazantaş Köyü, (Merkez), Aydoğdu Köyü (Kelkit); Aksaray Köyü, Selimiye Köyü, Seydi-baba Köyü (Şiran) için 442 sayılı Köy Kanunu'na bağlı olarak çıkarılan Köy Yerleşme Alanı Uygulama Yönetmeliği kapsamında oluşturulan komisyonca yerinde inceleme yapılarak uygunluk görüşü bildirilmiş ve Merkez İlçeye bağlı Ballica Köyü ve Kale Köyü için gerekli çalışmalar tamamlanarak hazırlanan köy yerleşme planı onaylanmıştır.
- 2- 2020 yılı içerisinde İdaremizce ihalesi yapılan 20 adet köyün (Torul İlçesi'ne bağlı Arpalı, Dağdı-bi, Herak ve İlecik Köyleri; Kürtün İlçesi'ne bağlı Aktaş, Arpacık, Beytarla, Ekinciler, Tilkicek ve Yaylalı köyleri; Kelkit İlçesi'ne bağlı Bezendi, Çimenli, Balıklı, Elmelik, Belenli, Karacaören, Yeşilyurt, Kömür, Günbatur ve Doğankavak Köyleri) köy yerleşik alanı ve civarı tespiti çalışmaları henüz sonuçlanmamış olup, İl Toprak Koruma Kurulunca değerlendirme devam etmektedir.

Köy Yerleşik Alanı ve Civarı Tespiti					
İlçeler	Yapılan	Yapılmayan	Yapım Aşamasında	İmar Planı Bulunan	Toplam
Merkez	91	1	-	1 (Tekke Köyü)	93
Kelkit	41	24	10	2 (Kaş ve Sadak Köyleri)	77
Şiran	62	2	-	-	64
Kürtün	27	-	6	1 (Sapmaz Köyü)	34
Köse	13	-	-	1 (Salyazı Köyü)	14
Torul	32	-	4	1 (Altınpınar Köyü)	37
Toplam	266	27	20	6	319

- 3- İmar ve Kentsel İyileştirme Müdürlüğünce 2020 yılı içerisinde; 2 adet imar planı, 2 adet imar planı değişikliği, 2 adet köy yerleşme planı, 6 adet hâlihazır harita, 12 adet ifraz, 4 adet tevhid, 3 adet yola terk, 3 adet karma imar uygulaması (yola terk ve tevhid, tevhid ve ifraz, yola ve dereye terk) talep dosyası onaylanmıştır. İşlemlerle ilgili ayrıntılı bilgiler aşağıdaki tabloda gösterilmiştir.

Sıra No	İşin Cinsi	İşin Yeri (Ada/Parsel)	İşin Amacı	Karar Tarihi/Sayısı
1	İmar Planı Değişikliği	Sapmaz Köyü/Kürtün (198/1 ve komşu parsel (park))	Sağlık Tesisi Alanı	06.02.2020/27
2	İmar Planı	Karamustafa Köyü/Merkez (161/3)	Sanayii Tesis Alanı (Ke- reste Atölyesi)	03.03.2020/37
3	Köy Yerleşme Planı	Kale Köyü/Merkez (101/208)	Yeni Yerleşme Alanı	10.06.2020/51
4	Köy Yerleşme Planı	Balıca Köyü/Merkez (109/1)	Yeni Yerleşme Alanı	10.06.2020/51
5	İmar Planı Değişikliği	Altınpınar Köyü/Torul (245/634)	Derya-2 HES	03.07.2020/66
6	İmar Planı	Dumanlı Köyü/Merkez	Berraksu-2 HES	07.09.2020/83
7	Hâlihazır Harita	Beytarla Köyü /Kürtün (109/7-8 , 110/7-8-9, 111/13-16 -17, 112/1-2, 113/1-2)	Ticaret Alanı	06.01.2020
8	Hâlihazır Harita	Dumanlı Köyü/Merkez	Berraksu-2 HES	26.02.2020
9	Hâlihazır Harita	Balıca Köyü/Merkez (109/1)	Yeni Yerleşme Alanı	04.06.2020
10	Hâlihazır Harita	Kale Köyü/Merkez (101/208)	Yeni Yerleşme Alanı	04.06.2020
11	Hâlihazır Harita	Dumanlı Köyü/Merkez	Berraksu-1 HES	14.07.2020
12	Hâlihazır Harita	Bahçecik Köyü/Torul (170/1)	Ticaret Alanı-Akaryakıt ve Servis İstasyonu Alanı	16.09.2020
13	İfraz	Çamlıköy Köyü/Merkez (337/9)	-	28.01.2020/1
14	Tevhid	Karamustafa Köyü/Merkez (156/24-25)	-	12.02.2020/3
15	Tevhid	Yalınkavak Köyü/Torul (111/7-163)	-	23.06.2020/10
16	Yola Terk	Karamustafa Köyü/Merkez (161/3)	Sanayii Tesis Alanı (Ke- reste Atölyesi)	26.03.2020/13
17	İfraz	Bizgili Köyü/Köse (220/2)	-	30.06.2020/14
18	Tevhid	Kocadal Köyü/Torul (182/2-3)	-	30.06.2020/15

Sıra No	İşin Cinsi	İşin Yeri (Ada/Parsel)	İşin Amacı	Karar Tarihi/Sayısı
19	Yola Terk ve Tevhid	Altınpınar Köyü/Torul (240/99-100)	-	30.06.2020/16
20	Yola Terk	Altınpınar Köyü/Torul (131/9)	-	30.06.2020/18
21	Yola Terk	Karamustafa Köyü/Merkez (161/3)	Sanayii Tesis Alanı (Kereste Atölyesi)	14.07.2020/21 Mevzuat değişikliği nedeniyle 26.03.2020 tarih ve 13 sayılı karar tekrar alınmıştır.
22	Tevhid	Çayırçukur Köyü/Kürtün (115/195-222)	-	25.08.2020/23
23	Tevhid ve İfraz	Övündü Köyü/Merkez (168/9-10)	-	25.08.2020/24
24	İfraz	Övünce Köyü/Köse (137/43)	-	15.09.2020/27
25	İfraz	Sökmen Köyü/Kelkit	-	15.09.2020/28
26	Yola ve Dereye Terk	Tekke Köyü/Merkez (213/2)	-	15.09.2020/29
27	İfraz	Gökçepınar Köyü/Merkez (107/89)	-	06.10.2020/30
28	İfraz	Kocayokuş Köyü/Merkez (154/6)	-	17.11.2020/31
29	İfraz	Aksaray Köyü/Şiran (227/35)	-	17.11.2020/32
30	İfraz	Gündoğdu Köyü/Kürtün (137/1)	-	17.11.2020/33
31	İfraz	Kılıçlı Köyü/Kelkit (340/12)	-	17.11.2020/34
32	İfraz	Söğütağlı Köyü/Merkez (1/8)	-	17.11.2020/35
33	İfraz	Yuvacık Köyü/Köse (119/1)	-	15.12.2020/39
34	İfraz	Işık Köyü/Torul (120/15)	-	15.12.2020/40

4- 2020 yılı içerisinde İmar ve Kentsel İyileştirme Müdürlüğünce; 17 yapı ruhsatı verilmiştir. İşlemlerle ilgili ayrıntılı bilgiler aşağıdaki tabloda gösterilmiştir.

SIRA NO	İŞİN CİNSİ	İŞİN YERİ (ADA/PARSEL)	İŞİN AMACI	KARAR TARİHİ/SAYISI
1	Yapı Ruhsatı	MERKEZ/YENİYOL 145/29	KONUT	16.03.2020 2020/02
2	Yapı Ruhsatı	TORUL/UĞURTAŞ 150/125	MANDIRA	30.04.2020 2020/5
3	Yapı Ruhsatı	ŞİRAN /SEYDİBABA -/535	MANDIRA	15.03.2020 2020/03
4	Yapı Ruhsatı	KÖSE/ÖRENŞAR 103/3	MANDIRA	16.03.2020 2020/04
5	Yapı Ruhsatı	KELKİT/SADAK 416/8	KONUT	02.04.2020 2020/06
6	Yapı Ruhsatı	MERKEZ/KARAMUSTAFA 161/3	KERESTE ATÖLYESİ	31.08.2020 2020/7
7	Yapı Ruhsatı	MERKEZ/MESCİTLİ 160/39	KONUT	28.12.2020 2020/18
8	Yapı Ruhsatı	KELKİT/SADAK 376/40	KONUT	10.09.2020 2020/8
9	Yapı Ruhsatı	TORUL/UĞURTAŞ 150/125 (TADİLAT)	MANDIRA	14.09.2020 2020/9
10	Yapı Ruhsatı	MERKEZ/SARIÇİÇEK 160/5	MANDIRA	16.09.2020 2020/10
11	Yapı Ruhsatı	MERKEZ/TEKKE 101/133	KONUT	01.10.2020 2020/12
12	Yapı Ruhsatı	KÖSE/ÖRENŞAR 103/3 (TADİLAT)	MANDIRA	22.09.2020 2020/11
13	Yapı Ruhsatı	KÜRTÜN/ARAKÖY 115/11	KONUT	09.10.2020 2020/13
14	Yapı Ruhsatı	TORUL/ALTINPINAR 245/634	KONUT	23.11.2020 2020/14
15	Yapı Ruhsatı	TORUL/ALTINPINAR 240/281	KONUT	24.11.2020 2020/15
16	Yapı Ruhsatı	MERKEZ/DÖRTKONAK 209/1	KONUT	15.12.2020 2020/20
17	Yapı Ruhsatı	MERKEZ/HASKÖY 202/1	KONUT	26.11.2020 2020/17

5- 2020 yılı içerisinde, 7 yapı kullanma izin belgesi verilmiştir. İşlemlerle ilgili ayrıntılı bilgiler aşağıdaki tabloda gösterilmiştir.

SIRA NO	İŞİN CİNSİ	İŞİN YERİ (ADA/PARSEL)	İŞİN AMACI	KARAR TARİHİ/SAYISI
1	Yapı Kullanma İzin Belgesi	MERKEZ/YENİYOL 145/29	Konut	04.06.2020 2020/1
2	Yapı Kullanma İzin Belgesi	MERKEZ/ÇORAK 118/50	Konut	13.07.2020 2020/2
3	Yapı Kullanma İzin Belgesi	ŞİRAN/SEYDİBABA -/135	Mandıra	17.07.2020 2020/3
4	Yapı Kullanma İzin Belgesi	KÖSE/ÖRENŞAR 103/3	Mandıra	25.09.2020 2020/4
5	Yapı Kullanma İzin Belgesi	MERKEZ/KARAMUSTAFA 161/3	Kereste Atölyesi	05.11.2020 2020/5
6	Yapı Kullanma İzin Belgesi	KELKİT/SADAK 416/8	Konut	09.11.2020 2020/6
7	Yapı Kullanma İzin Belgesi	MERKEZ/YAĞLIDERE 316/7	Konut	25.11.2020 2020/7

6- 2020 yılı içerisinde İmar ve Kentsel İyileştirme Müdürlüğünce yapılan kontrollük ve proje çalışmaları

SIRA NO	İŞİN ADI	SÖZLEŞME BEDELİ (TL)	İŞ BAŞLAMA TARİHİ	İŞ BİTİŞ TARİHİ
1	Şiran Çakırkaya Manastırı Restorasyon İşİ	228.000,00	08.06.2020	28.10.2020
2	Köse Gökçeköy Köyü Kenan Baş'a ait 60m2 Betonarme Konut Yapım İşİ	92.000,00	14.09.2020	23.11.2020
3	Merkez Mehmet Akif Ersoy İmam Hatip Ortaokulu Onarım İşİ	37.339,38	08.09.2020	28.09.2020
4	Merkez Şehit Murat Akçay Anaokulu Onarım İşİ	7.922,85	08.09.2020	23.09.2020
5	Merkez 15 Temmuz İmam Hatip Ortaokulu Onarım İşİ	13.299,00	18.08.2020	02.09.2020
6	Merkez Işıl Sema Doğan İlkokulu Onarım İşİ	53.888,00	21.08.2020	09.09.2020
7	Merkez Fatih Anadolu İmam Hatip Merdiven ve Tretuvar Onarım İşİ	38.890,00	21.08.2020	09.09.2020
8	Merkez Gazipaşa Ortaokulu Onarım İşİ	45.625,00	21.08.2020	09.09.2020
9	Gümüş Otel Çevre Düzenleme İşİ	18.758,58	21.07.2020	31.07.2020
10	Gümüşhane Valiliği Sıfır Atık Deposu Yapım İşİ	8.500,00	25.03.2020	13.04.2020
11	İmera Manastırı Onarım İşİ	47.220,245	10.04.2020	27.04.2020
12	Köse İlçesi Salyazı Köyü Kanalizasyon Hattı Yapım İşİ	54.133,39	25.06.2020	16.08.2020
13	Şiran İlçesi Yeniköy Köyü Kanalizasyon Hattı ve 250 Kişilik Foseptik Yapım İşİ	49.434,01	16.06.2020	14.08.2020

SIRA NO	İŞİN ADI	SÖZLEŞME BEDELİ (TL)	İŞ BAŞLAMA TARİHİ	İŞ BİTİŞ TARİHİ
14	Merkez Kanuni Mesleki ve Teknik Anadolu Lisesi	27.435,23	17.08.2020	07.09.2020
15	Merkez Fevzipaşa Ortaokulu Onarım İşi	22.966,32	17.08.2020	31.08.2020
16	Kale İmamhatip Ortaokulu Onarım İşi	30.362,77	16.09.2020	30.09.2020
17	Merkez Mesleki ve Teknik Anadolu Lisesi Onarım İşi	43.932,50	11.09.2020	30.09.2020
18	Merkez Şehit Murat Yıldız İlkokulu Onarım İşi	29.122,55	11.09.2020	01.10.2020
19	Tekke Ortaokulu Dış Cephe Mantolama Yapım İşi	71.832,28	12.10.2020	30.10.2020
20	Merkez M. Ç. Sosyal Bilimler Lisesi Bekçi Kulübesi ve Demir Kapı Yapım İşi	39.971,38	25.09.2020	26.10.2020
21	Merkez Aysın Rafet Ataç İlkokulu Onarım İşi	58.221,33	20.10.2020	18.11.2020
22	Köse İlçesi Yaylın Köyü Kanalizasyon Hattı Yenilenmesi ve 250 kişilik Foseptik Yapım İşi	57.699,89	14.10.2020	25.11.2020
23	Süleymaniye Mahallesi Kültür Kompleksi İkmal İnşaatı İşi	355.150,00	10.08.2020	08.10.2020
24	İl Özel İdaresi Erişilebilirlik ve Zemin Kat Engelli Wc Yapım İşi	26.334,00	28.04.2020	20.05.2020
25	Atatürk Kültür Merkezi Pis Su Giderleri Onarım İşi	4.510,00	14.08.2020	20.08.2020
26	Süleymaniye Mahallesi Kültür Kompleksi Ahşap İmalatları Yapım İşi	26.661,23	05.06.2020	12.06.2020



Köse İlçesi Salyazı Köyü Kanalizasyon Hattı Yapım İşi



Şiran İlçesi Yeniköy Köyü Kanalizasyon Hattı ve 250 Kişilik Fosseptik Yapım İşi



Köse İlçesi Yaylın Köyü Kanalizasyon Hattı Yenilenmesi ve 250 kişilik Foseptik Yapım İşi



Merkez Olucak Köyü İmera Manastırı Onarım İşi (2. Kısım)



Merkez Süleymaniye Mahallesi Kùltür Kompleksi İkmal İnşaatı İşı



Şiran Çakırkaya Manastırı Restorasyon İşı



Merkez M. Ç. Sosyal Bilimler Lisesi Bekçi Kulübesi ve Demir Kapı Yapım İşi



Merkez M. Ç. Sosyal Bilimler Lisesi Bekçi Kulübesi ve Demir Kapı Yapım İşi



Merkez Mesleki ve Teknik Anadolu Lisesi Onarım İşi



İşil Sema Doğan İlkokulu Onarım İşi



Köse Gökçeköy Köyü Kenan Baş'a ait 60m2 Betonarme Konut Yapım İşi

7- İlimiz genelinde ki bütün köylerde meydana gelen kanalizasyon arızlarına 1 adet vidanjör 1 adet kanal açma aracı ve 3 adet personel ile müdahale edilmektedir.



8- 2020 yılı içerisinde İmar ve Kentsel İyileştirme Müdürlüğünce hazırlanan keşifler.

S.NO	İLÇE	İŞİN ADI	YAKLAŞIK MALİYET (TL)
1	Şiran	Şiran Çakırkaya Manastırı Restorasyon İşİ	365.257,22
2	Köse	Köse Gökçeköy Köyü Kenan Baş'a ait 60m2 Betonarme Konut Yapım İşİ	111.960,04
3	Merkez	Merkez Mehmet Akif Ersoy İmam Hatip Ortaokulu Onarım İşİ	42.703,81
4	Merkez	Merkez Şehit Murat Akçay Anaokulu Onarım İşİ	8.299,26
5	Merkez	Merkez 15 Temmuz İmam Hatip Ortaokulu Onarım İşİ	14.945,00
6	Merkez	Merkez Işıl Sema Doğan İlkokulu Onarım İşİ	81.000,56
7	Merkez	Merkez Fatih Anadolu İmam Hatip Merdiven ve Tretuvar Onarım İşİ	49.181,23
8	Merkez	Merkez Gazipaşa Ortaokulu Onarım İşİ	52.863,55
9	Merkez	Gümüş Otel Çevre Düzenleme İşİ	19.749,06
10	Merkez	Gümüşhane Valiliği Sıfır Atık Deposu Yapım İşİ	9.464,11
11	Kelkit	Kelkit Kaymakam Lojmanı Çevre Düzenleme İşİ	28.356,76
12	Kelkit	Kelkit Kaymakam Lojmanı Garaj Yapım İşİ	55.250,87
13	Merkez	Süleymaniye Mahallesi Tarihi Cami Onarım İşİ	38.944,49
14	Köse	Köse İlçesi Salyazı Köyü Kanalizasyon Hattı Yapım İşİ	95.707,17
15	Şiran	Şiran İlçesi Yeniköy Köyü Kanalizasyon Hattı ve 250 Kişilik Foseptik Yapım İşİ	66.597,88
16	Merkez	Merkez Kanuni Mesleki ve Teknik Anadolu Lisesi	29.985,88
17	Merkez	Merkez Fevzipaşa Ortaokulu Onarım İşİ	28.499,36
18	Merkez	Kale İmamhatip Ortaokulu Onarım İşİ	32.307,33
19	Merkez	Merkez Mesleki ve Teknik Anadolu Lisesi Onarım İşİ	-

S.NO	İLÇE	İŞİN ADI	YAKLAŞIK MALİYET (TL)
20	Merkez	Merkez Şehit Murat Yıldız İlkokulu Onarım İşi	39.459,18
21	Merkez	Tekke Ortaokulu Dış Cephe Mantolama Yapım İşi	107.680,32
22	Merkez	Merkez M. Ç. Sosyal Bilimler Lisesi Bekçi Kulübesi ve Demir Kapı Yapım İşi	46.240,39
23	Merkez	Merkez Aysin Rafet Ataç İlkokulu Onarım İşi	74.754,45
24	Köse	Köse İlçesi Yaylın Köyü Kanalizasyon Hattı Yenilenmesi ve 250 kişilik Foseptik Yapım İşi	73.260,45
25	Torul	Zigana Köyü Kanalizasyon Hattı ve Taş Duvar Yapım İşi	32.566,00
26	Torul	Zigana Köyü Kanalizasyon Hattı ve Beton Yol Yapım İşi	65.487,85
27	Merkez	Atatürk Ortaokulu Bekçi Kulübesi ve Demir Kapı Yapım İşi	21.922,80
28	Şiran	İlçe Özel İdare Müdürlüğü Bakım Evi Giriş Kapısı ile Garaj Giriş Kapılarının Yapımı	29.988,47
29	Köse	Yaylın Köyü Kanalizasyon Hattı Yapım İşi	67.336,07
30	Merkez	Övündü Köyü Mezarlık Duvarı Yapım İşi	26.217,11
31	Şiran	Kaymakam Konutu Dış Cephe Onarımı	11.837,29
32	Kelkit	Babakonağı Eskikadı Beşdeğirmen ve Gerdekhisar Köylerinin Kanalizasyon Hattı, 1500 Kişilik Foseptik ve Doğal Arıtma Tesisi Yapımı	849.954,96
33	Merkez	İl Özel İdaresi Erişilebilirlik ve Zemin Kat Engelli Wc Yapım İşi	32.289,22
34	Merkez	Atatürk Kültür Merkezi Pis Su Giderleri Onarım İşi	4.619,07
35	Merkez	Süleymaniye Mahallesi Kültür Kompleksi Ahşap İmalatları Yapım İşi	32.125,04

9 - 2020 yılında, Köy altyapı projelerini destekleme ödeneği kapsamında merkez ve ilçe köylerin kanalizasyon altyapılarında, köy konağı, şadırvan, cami, mezarlık duvarı yapımlarında kullanılmak üzere kanalizasyon borusu ve çimento alınmıştır.

S.N	ADI	MİKTAR (M)	TUTAR (TL)
1	Q100mm Koruge Boru SN 4	504	2.328,00
2	Q150mm Koruge Boru SN 4	1008	6.148,00

S.N	ADI	MİKTAR (TON)	TUTAR (TL)
1	Çimento	104	32.686,00

Çimentoların İlçelere Dağılımı;

ADI	KELKİT	KÖSE	KÜRTÜN	ŞİRAN	TORUL	MERKEZ
Çimento (ton)	20	10	15	15	15	25

GÜMÜŞHANE İL ÖZEL İDARESİ İMAR VE KENTSEL İYİLEŞTİRME MÜDÜRLÜĞÜ

2020 Yılı İçerisinde İdaremizce Köylere Verilen Malzeme Listesi

İlçe	Köyler	Çimento (Ton)/kg	Koruge Boru (m)		
			Q100mm	Q150mm	Q200mm
Merkez	Aşağıyuvalı	1			
Merkez	Akhisar			30	
Merkez	Akgedik		54		
Merkez	Aktutan	3	42		
Merkez	Arslanca	1,5			
Merkez	Aşağıalıçlı		108	66	
Merkez	Avşarbeyli	1,5			
Merkez	Bahçecik			108	
Merkez	Beyçam			54	
Merkez	Boğalı	1			
Merkez	Boyluca	4		48	
Merkez	Çayırardı			18	
Merkez	Çamlıköy			72	

İlçe	Köyler	Çimento	Q100 mm	Q150mm	Q200mm
Merkez	Çaltılı	1,5		204	
Merkez	Çorak	3			
Merkez	Dölek	2			
Merkez	Düğün yazı			174	
Merkez	Dörtkonak		210		
Merkez	Duymadık	4			
Merkez	Esenyurt		48	18	
Merkez	Erdemler			60	
Merkez	Geçit			24	
Merkez	Güvercinlik			36	
Merkez	Gökçepınar		102		
Merkez	Gökdere	1,5			
Merkez	Hasköy		63		
Merkez	Kızılca	1,5			
Merkez	Kırıklı			60	
Merkez	Kaletaş		48	156	
Merkez	Kale		36	102	30
Merkez	Kılıçören	1,5			
Merkez	Karamustafa		120	162	
Merkez	Kocayokuş		36		
Merkez	Nazlıçayır		48	12	
Merkez	Pirahmet		24		
Merkez	Pehlivantaş	1,5	54	930	
Merkez	Sarıçiçek			162	
Merkez	Sargınkaya			12	
Merkez	Söğütağlı			60	
Merkez	Şephane		30		
Merkez	Tandırılık	1,5	54	30	
Merkez	Tekke		120		
Merkez	Üçkol	2	42	56	
Merkez	Olucak			48	
Merkez	Örenler			112	
Merkez	Yaydemir	4	18		
Merkez	Yağlıdere		126	270	

İlçe	Köyler	Çimento	Q100 mm	Q150mm	Q200mm
Merkez	Yitirmez		72		
Merkez	Yeniyol		192	72	
Merkez	Yenice			30	
Merkez	Yeşildere			102	
Merkez	Yeşilyurt		30		
Torul	Gümüştüğ		150	360	
Torul	Zigana			150	
Torul	Bahçelik		72		
Köse	Özbeyli			456	
Kürtün	Konacık	4			
TOPLAM:		40	1899	4254	30

9- 2020 yılı içerisinde ruhsata tabi olmayan inşaat izni, yerleşik alan ve imar barışı başvuruları

Köy yerleşik alanı ve civarında bulunan ruhsata tabi olmayan; Merkez İlçede 120, Kelkit İlçesinde 7, Kürtün İlçesinde 65, Köse İlçesinde 20, Torul İlçesinde 75, Şiran İlçesinde 70 adet olmak üzere toplam 357 adet yapı izni verilmiştir. Ayrıca ruhsata tabi olmayan yapılarla ilgili İdaremize ulaşan talep dilekçesiyle ilgili tespit yapılarak bu yapılara yönelik inşaat projelerinin de temini yapılmıştır.

Adres ve numaralandırmaya ilişkin yönetmelik kapsamında İlimiz Merkez İlçede 698 adet, Kelkit İlçesinde 20 adet, Köse ilçesinde 98 adet, Kürtün ilçesinde 666 adet, Şiran ilçesinde 77 adet, Torul İlçesinde 174 adet olmak üzere toplam 1733 adet numaralandırma çalışması yapılmıştır. Bununla birlikte 676 adet köy yerleşik alanı ve civarı içerisinde kalan parsel-lerde yapılan konutlar için elektrik aboneliği işlemlerinde kullanılmak üzere vatandaşa izin yazısı verilmiştir.

2020 Yılı Ev Yapım Başvuruları						
Merkez	Kelkit	Kürtün	Köse	Torul	Şiran	Toplam
120	7	65	20	75	70	357

10- 2020 YILI İL ÖZEL İDARESİNCE KİRALAMASI YAPILAN TAŞINMAZLAR

S.N	İlçesi	Taşınmaz Adı	Kira Süresi Yıl	Kira Bedeli (TL)
1	Merkez	Hasanbey Mahallesi İl Özel İdare Sitesi 2. Katında Bulunan Büro	3	5.000,00
2	Merkez	Hasanbey Mahallesi İl Özel İdare Sitesi 3. Katında Bulunan Büro	3	5.000,00

11- 2020 YILI İÇERİSİNDE TAHSİSİ YAPILAN TAŞINMAZLAR

S.N	İlçesi	Taşınmaz Adı	Tahsis Yapılan
1	Merkez	Gümüş Otelin Bahçe, Otopark ve Kafeterya İşletmesi	PETİMTAŞ' a tahsisli (İdareimiz Şirketlerinden)
2	Merkez	Süleymaniye Mahallesi 346 ada 4 ve 361 ada 1 parselde bulunan Çay Bahçesi İşletmesi.	Gümüşhane Tur. Tic. Anonim Şirketi (İdareimiz Şirketlerinden)
3	Torul	Karaca Mağarası İşletmesi	Gümüşhane Tur. Tic. Anonim Şirketi (İdareimiz Şirketlerinden)

12- GÜMÜŞHANE İL ÖZEL İDARESİNE AİT GAYRİMENKULLERİN LİSTESİ

S.No	İlçesi	Mahalle/Köy	Cinsi	Ada	Parsel	M2'si	Edinme Şekli	Durumu
1	MERKEZ	HASANBEY	BİNA	23	3	1.072,00	KAT MÜLKİYETİ	4 Katlı Özel İdare Sitesi (1.Kat İl Genel Meclisi - 2. ve 3. Katlar Tedaşa Tahsisli-Kültür Merkezi-9 Adet Lojman)
2	MERKEZ	HASANBEY	BİNA	39	12	1.633,00	BAĞIŞ	Hasan Fehmi Ataç Konağı (Kirada)
3	MERKEZ	HASANBEY	ARSA	45	1	934,00	SATIŞ	Hasan Fehmi Ataç Konağı Yanı Park Alanı
4	MERKEZ	HASANBEY	ARSA	39	13	188,00	KAMULAŞTIRMA	Hasan Fehmi Ataç Konağı kirada
5	MERKEZ	HASANBEY	ARSA	23	2	212,00	KADASTRO	Gümüş Otel Araç Parkı
6	MERKEZ	HASANBEY	BAHÇE	23	7	737,00	SATIŞ	Gümüş Otel Bahçesi
7	MERKEZ	HASANBEY	BİNA	23	10	1.706,00	İFRAZ	5 Katlı Otel ve Bahçesi (Gümüş Otel)
8	MERKEZ	KARŞIYAKA	3 KATLI BAHÇELİ EV	275	1	759,00	KAMULAŞTIRMA	Özdenoğlu Konağı Tahsis Edildi
9	MERKEZ	ÖZCAN	BİNA	604	10	3.518,76	TEVHİT İŞLEMİ	Balyemez Konağı
10	MERKEZ	YENİMAHALLE	ARSA	202	1	976,00	KADASTRO	İl Özel İdaresi Hizmet Binası
11	MERKEZ	YENİMAHALLE	ARSA	202	2	3.999,00	KADASTRO	Atölye ve Depo Alanı-Vali Yardımcıları Lojmanı
12	MERKEZ	YENİMAHALLE	ARSA	202	4	8.660,00	KADASTRO	İdari Bina
13	MERKEZ	BAĞLARBAŞI	BAHÇE	251	1	4.700,00	KAMULAŞTIRMA	Üniversiteye Tahsisli
14	MERKEZ	BAĞLARBAŞI	BAHÇE	270	1	841,00	TRAMPA	Kirada
15	MERKEZ	KARAER	BİNA	95	1	418,00	SATIŞ	Soğuk Hava Deposu (Kızılay Genel Müd.Tahsisli)
16	MERKEZ	KARAER	BİNA	88	9	1.054,00	KAMULAŞTIRMA	Arsa (İl Müftülüğüne Tahsisli)

S.No	İlçesi	Mahalle/Köy	Cinsi	Ada	Parsel	M2'si	Edinme Şekli	Durumu
17	MERKEZ	KARAER	ARSA	241	68	3.972,20	TEVHİT İŞLEMİ	Vali Konağı
18	MERKEZ	KARAER	İNKLAP STADYUMU	306	25	4.628,30	İMAR	İnkılap Satadyumu (Gençlik ve Spor Genel Müdürlüğüne Tahsisli)
19	MERKEZ	KARAER	İNKLAP STADYUMU	306	23	672,46	KAMULAŞTIRMA	İnkılap Satadyumu (Gençlik ve Spor Genel Müdürlüğüne Tahsisli)
20	MERKEZ	SÜLEYMANİYE	İKİ KATLI AHŞAP İLKOKUL	346	4	177,97	TESCİL	Süleymaniye Çay Bahçesi
21	MERKEZ	SÜLEYMANİYE	KAVAKLIK	361	1	105,91	KAMULAŞTIRMA	Süleymaniye Çay Bahçesi
22	MERKEZ	SÜLEYMANİYE	İKİ KATLI AHŞAP EV VE ARSA	330	1	420,55	BAĞIŞ	Eskicioğlu Konağı
23	MERKEZ	SÜLEYMANİYE	ARSA	355	1	712,59	KAMULAŞTIRMA	Süleymaniye Kültür Kompleksi
24	MERKEZ	SÜLEYMANİYE	ARSA	314	1	572,76	KAMULAŞTIRMA	Rum Okulu
25	MERKEZ	CANCA	ARSA	441	8	3.280,32	BAĞIŞ	Şehitlik
26	MERKEZ	TEKKE KÖYÜ	BAHÇE	364	19	204,96	KAMULAŞTIRMA 44/132 Hisse Oranı	Petrol İstasyonu(Kirada)
27	MERKEZ	TEKKE KÖYÜ	BAHÇE	364	20	607,94	SATIŞ	Petrol İstasyonu(Kirada)
28	MERKEZ	TEKKE KÖYÜ	BAHÇE	364	15	289,27	SATIŞ 480/720 Hisse Oranı	Bahçe
29	MERKEZ	TEKKE KÖYÜ	BAHÇE	364	14	626,91	SATIŞ	Kirada
30	MERKEZ	TEKKE KÖYÜ	ARSA	218	26	4.768,00	TASHİHEN DEVİR	Köy Tüzel Kişiliğine Tahsisli(Sosyal Tesisler)
31	MERKEZ	TEKKE KÖYÜ	ÇELİK YAPILI ARAÇ BAKIM VE MUAYENE İSTASYONU	218	1	5.662,80	TASHİHEN DEVİR	Kirada
32	MERKEZ	TEKKE KÖYÜ	İKİ KATLI KARGIR BİNA VE ARSASI	364	22(1582)	1.387,00	TASHİHEN DEVİR	Petrol İstasyonu(Kirada)
33	MERKEZ	TEKKE KÖYÜ	BAHÇE	364	16(1426)	109	TASHİHEN DEVİR	Petrol İstasyonu(Kirada)

S.No	İlçesi	Mahalle/Köy	Cinsi	Ada	Parsel	M2'si	Edinme Şekli	Durumu
34	MERKEZ	TEKKE KÖYÜ	ARSA	231	5	2.995,03	TASHİHEN DEVİR	Arsa
35	MERKEZ	YEŞİLDERE KÖYÜ	OKUL VE BAHÇESİ	101	273 (957)	1.743,00	TASHİHEN DEVİR	Yeşildere Konağı
36	MERKEZ	YEŞİLDERE KÖYÜ	EV VE ARSASI	101	274	319,98	TASHİHEN DEVİR	Yeşildere Konağı
37	KÜRTÜN	MERKEZ	BİNA	321	15	541,18	İMAR	Kaymakam Evi
38	KÜRTÜN	MERKEZ	ARSA	201	18	1.474,48	İMAR	Kürtün Hükümet Binası
39	KÜRTÜN	MERKEZ	ARSA	201	17	214,36	İMAR	Kürtün Hükümet Binası
40	KÜRTÜN	MERKEZ	ARSA	201	19	200,00	İMAR	Kürtün Hükümet Binası
41	KÜRTÜN	MERKEZ	ARSA	201	21	376,83	İMAR	Adalet Loj.Binası
42	KÜRTÜN	MERKEZ	TARLA	229	184	3.000,00	SATIŞ-165/1920 HİSSE ORANI	Küssan Silah Fabrikası
43	KELKİT	CUMHURİYET	BİNA	1	80	698,00	KAMULAŞTIRMA	Özel İdare Sitesi- 6 adet büro
44	KELKİT	KINALITAŞ	TARLA		1	8.683,28	TASHİHEN DEVİR	Tarla
45	KELKİT	KAŞ	TARLA	111	24	2.242,18 (127/240)hisseli	TASHİHEN DEVİR	Köy Tüzel Kişiliğine Tahsisli
46	KELKİT	KILIÇLI	TARLA	106	6	447,80	KAMULAŞTIRMA	Tarla
47	ŞİRAN	KARACA	BİNA	250	2	10.037,42	KADASTRO	Şantiye Binası
48	ŞİRAN	KARACA	BİNA	250	2	10.037,42	KADASTRO	Şantiye Binası
49	ŞİRAN	KARACA	BİNA	202	7	708,49	KADASTRO	İlçe Özel İdare - 7 Adet Mesken 10 Adet Büro
50	TORUL	ZİGANA	ARSA	115	2	4.828,68	KADASTRO	Jandarma Genel Komutanlığına Tahsisli
51	TORUL	ZİGANA	ARSA	116	3	33.349,01	KAMU KURUMLARI-NIN BEDELSİZ DEVRİ	Arsa
52	TORUL	KALEDİBİ	ARSA	175	37	85,12	TRANPA	Arsa

S.No	İlçesi	Mahalle/Köy	Cinsi	Ada	Parsel	M'si	Edinme Şekli	Durumu
53	TORUL	KALEDİBİ	BİNA	285	3	569,25	İFRAZ-1150/10520 HİSSE ORANI	Hal Binası -2 adet İşyeri Kirada
54	TORUL	KALEDİBİ	ARSA	170	5	4664,04	TESCİL	Şantiye Binası
55	TORUL	KALEDİBİ	ARSA	176	13	668,5	KADASTRO	Halk Eğitim Müdürlüğü
56	TORUL	TUĞRULBEY	BİNA	195	4	1.067,17	KADASTRO	Kaymakam Evi
57	TORUL	TUĞRULBEY	ARSA	202	7	251,14	KADASTRO	Gençlik ve Spor Müd.Tahsisli
58	TORUL	TUĞRULBEY	BİNA	291	1	1.205,45	TRANPA	16 Adet Konut Yüksekokula Tahsisli
59	TORUL	ALTINPINAR	TARLA	245	547	9.095,44	TASHİHEN DEVİR	Torul Belediyesine Tahsisli
60	TORUL	ALTINPINAR	TARLA	102	45	7.181,96	TASHİHEN DEVİR	Köy Tüzel Kişiliğine Tahsisli
61	KÖSE	KURTULUŞ	TARLA	141	47	9.211,98	SATIN ALMA	Gençlik ve Spor Müd. Tahsisli
62	KÖSE	YENİMAHALLE	BİNA	313	15	1.000,09	BEDELSİZ DEVİR	İlçe Özel İdare – 4 adet Lojman
63	KÖSE	YENİMAHALLE	BİNA	304	10	1.125,33	SATIŞ	Kaymakam Evi
64	KÖSE	AKBABA	TARLA	130	65	5.150,00	KURUMLARARASI DEVİR	Tarla
65	KÖSE	AKBABA	TARLA	130	67	11.900,00	KURUMLARARASI DEVİR	Tarla
66	KÖSE	AKBABA	TARLA	130	66	5.500,00	KURUMLARARASI DEVİR	Tarla
67	KÖSE	AKBABA	TARLA	136	12	12.800,00	KURUMLARARASI DEVİR	Tarla
68	KÖSE	AKBABA	TARLA	136	11	13.200,00	KURUMLARARASI DEVİR	Tarla
69	KÖSE	AKBABA	TARLA	136	7	4.700,00	KURUMLARARASI DEVİR	Tarla
70	KÖSE	AKBABA	TARLA	136	8	2.950,00	KURUMLARARASI DEVİR	Tarla
71	KÖSE	SALYAZI	TARLA	106	1	2.604,01	KURUMLARARASI DEVİR	Tarla
72	KÖSE	SALYAZI	TARLA	106	2	677,27	KURUMLARARASI DEVİR	Tarla



Merkez Yeşildere Konakları



Merkez Süleymaniye Rum Okulu



Merkez Gümüş Otel



Merkez Ataç Konağı



Merkez Özdenođlu Konađı



Merkez Balyemez Konađı



Merkez Eskiciođlu Konađı



Merkez Sleymaniye Kltr Kompleksi

DESTEK HİZMETLERİ MÜDÜRLÜĞÜ 2020 YILI FAALİYET RAPORU

Kurumsal Sınıflandırma	Fonksiyonel Kod	Fin .Tipi	Ekonomik Sınıf	Açıklama	Geçen Yılandan Devreden Ödenek	Bütçe İle Verilen Ödenek	Olağan Ek Ve Üstü Verilen Ödenek	Aktarma İle Eklenen (+)	Aktarma İle Düşülen (-)	Bütçe Ödeneği Toplamı	Bütçe Gideri Toplamı	İptal Edilen Ödenek	Sonraki Yıla Devreden Ödenek
44.29.12.00.00	01.1.1.00.000	05	03.2	Tüketime Yönelik Mal Ve Malzeme Alımları	0,00	109.000,00	0,00	0,00	0,00	109.000,00	86.380,36	22.619,64	0,00
44.29.12.00.00	01.1.1.00.000	05	03.5	Hizmet Alımları	0,00	38.000,00	0,00	0,00	0,00	38.000,00	26.635,90	11.364,10	0,00
44.29.12.00.00	01.1.1.00.000	05	03.7	Menkul Mal Gayrimaddi Hak Alım, Bakım Ve Onarım Giderleri	85.000,00	85.000,00	0,00	0,00	0,00	170.000,00	68.756,20	101.243,80	0,00
44.29.12.00.00	01.1.1.01.000	05	03.2	Vali Makam Hizmetleri İçin Akaryakıt Ve Yağ Alımları	0,00	100.000,00	0,00	0,00	0,00	100.000,00	0,00	100.000,00	0,00
44.29.12.00.00	01.1.2.00.000	05	03.2	Tüketime Yönelik Mal Ve Malzeme Alımları	0,00	967.000,00	818.440,23	0,00	0,00	1.580.840,51	0,00	104.599,72	100.000,00
44.29.12.00.00	01.1.2.00.000	05	03.3	Yolluklar	0,00	25.000,00	0,00	0,00	0,00	25.000,00	7.144,36	17.855,64	0,00
44.29.12.00.00	01.1.2.00.000	05	03.4	Görev Giderleri	0,00	5.000,000	0,00	0,00	0,00	5.000,00	0,00	5.000,00	0,00
44.29.12.00.00	01.1.2.00.000	05	03.5	Hizmet Alımları	100.000,00	1.353.500,00	364.254,80	0,00	0,00	1.817.754,80	1.596.812,00	120.942,80	100.000,00
44.29.12.00.000	01.1.2.00.00	05	03.6	Temsil ve Tanıtma Giderleri	0,00	75.000,00	0,00	0,00	0,00	75.000,00	0,00	75.000,00	0,00
44.29.12.00.00	01.1.2.00.000	05	03.7	Menkul Mal, Gayrimaddi Hak Alım Bakım Ve Onarım Giderleri	150.000,00	640.000,00	584.316,00	0,00	0,00	1.374.316,00	1.138.361,23	85.954,77	150.000,00
44.29.12.00.00	01.1.2.00.000	05	03.8	Gayrimenkul Mal Bakım Ve Onarım Giderleri	0,00	100.000,00	40.279,45	0,00	0,00	140.279,45	140.279,45	0,00	0,00
44.29.12.00.00	01.1.2.00.000	05	06.1	Mamul Mal Alımları	400.000,00	100.000,00	75.000,00	0,00	0,00	575.000,00	104.801,92	395.198,08	75.000,00
44.29.12.00.00	01.1.2.00.000	05	06.5	Gayrimenkul Sermaye Üretim Giderleri	0,00	35.000,00	0,00	0,00	0,00	35.000,00	0,00	35.000,00	0,00
44.29.12.00.00	01.1.2.01.000	05	03.2	Köylerin Aydınlatma Giderleri	0,00	60.000,00	1.375.942,03	0,00	0,00	1.435.942,03	945.815,04	90.126,99	400.000,00
44.29.12.00.00	01.1.2.04.000	08	06.01.	Süleymaniye Kültür Kompleksi Tefrişat Projesi	1.500.000,00	0,00	0,00	0,00	0,00	1.500.000,00	0,00	0,00	1.500.000,00
44.29.12.00.000	01.1.2.05.000	05	03.8	Kale Konkasör ve Asfalt Şantiyesi Bakım Onarım	0,00	150.000,00	0,00	0,00	0,00	150.000,00	29.596,29	120.403,71	0,00
44.29.12.00.00	01.1.2.09.000	05	03.7	İş Makinası Onarımı	0,00	2.850.000,00	303.545,66	0,00	0,00	3.153.545,66	3.057.483,98	46.061,68	50.000,00
44.29.12.00.00	01.1.2.11.000	08	03.2.	Sosyal, Kültürel Etkinlikler Projesi	1.500.000,00	0,00	0,00	0,00	0,00	1.500.000,00	0,00	0,00	1.500.000,00
44.29.12.00.00	01.1.2.13.000	08	06.1	Çevre ve Şehircilik Bak.Çöp Toplama Aracı Alımı	0,00	0,00	1.367.373,28	0,00	0,00	1.367.373,28	1.367.373,28	0,00	0,00

Kurumsal Sınıflandırma	Fonksiyonel Kod	Fin .Tipi	Ekonomik Sınıf	Açıklama	Geçen Yıldan Devreden Ödenek	Bütçe İle Verilen Ödenek	Olağan Ek Ve Üstü Verilen Ödenek	Aktarma İle Eklenen (-)	Aktarma İle Düşülen (+)	Bütçe Ödeneği Toplamı	Bütçe Gideri Toplamı	İptal Edilen Ödenek	Sonraki Yıla Devreden Ödenek
44.29.12.00.00	01.1.2.18.000	05	06.1	Taşıt Alımı Projesi	300.000,00	250.000,00	0,00	0,00	0,00	550.000,00	82.712,93	467.287,07	0,00
44.29.12.00.00	01.1.2.28.000	05	03.2	İl Özel İd. İçin Akaryakıt Ve Yağ Alımları	300.000,00	2.950.000,00	667.800,44	0,00	0,00	3.917.800,44	2.200.761,42	1.717.039,02	0,00
44.29.12.00.00	01.1.2.53.000	05	03.2	Amatör Spor Kulüplerine Yardım	0,00	1,00	0,00	0,00	0,00	1,00	0,00	1,00	0,00
44.29.12.00.00	01.1.2.53.000	05	05.3	Amatör Spor Kulüplerine Yardım	0,00	1,00	0,00	0,00	0,00	1,00	0,00	1,00	0,00
44.29.12.00.00	01.1.2.54.000	08	06.1	İş Makinesi Alımı	0,00	0,00	871.031,00	0,00	0,00	871.031,00	871.031,00	0,00	0,00
44.29.12.00.00	01.1.2.68.000	08	03.7	Araç Takip Sistemi	35.000,00	0,00	40.000,00	0,00	0,00	75.000,00	13.574,34	1.425,66	60.000,00
44.29.12.00.00	01.1.2.74.000	05	03.2	Asfalt Plenti Lng Gaz Alımı	0,00	800.000,00	26.635,36	0,00	0,00	826.635,36	826.635,36	0,00	0,00
44.29.12.00.00	02.2.0.05.000	05	06.1	İl Afet Ve Acil Durum Müd Payı	0,00	629.619,50	0,00	47.000,00	0,00	582.619,50	33.048,00	499.465,96	0,00
44.29.12.00.00	02.2.0.06.000	08	06.9	Evini Yapana Yardım ve İhaleli İşler Ödenekleri Projesi	50.740,00	0,00	0,00	0,00	0,00	50.740,00	0,00	0,00	50.740,00
44.29.12.00.00	02.2.0.08	08	03.7	İl Afet ve acil Durum Müdürlüğüne Mal ve Malzeme Alımı	19.869,57	0,00	0,00	0,00	0,00	19.869,57	0,00	0,00	19.869,57
44.29.12.00.00	03.1.1.00.000	05	03.2	Tüketime Yönelik Mal Ve Malzeme Alımları	0,00	40.000,00	0,00	0,00	0,00	40.000,00	35.462,00	4.538,00	0,00
44.29.12.00.00	03.1.1.00.000	05	03.5	Hizmet Alımları	0,00	70.000,00	0,00	0,00	0,00	70.000,00	9.845,81	60.514,19	0,00
44.29.12.00.00	03.1.1.00.000	08	03.7	Menkul Mal Gayri Madi Hak Alım Bakım ve Onarım Giderleri	0,00	0,00	0,00	0,00	100.000,00	100.000,00	67.260,00	32.740,00	0,00
44.29.12.00.000	04.3.5.01.000	08	03.5	Yenilenebilir Enerji Uygulamaları Fizibilite Çalışmaları Projesi	0,00	0,00	48.144,00	0,00	0,00	48.144,00	48.144,00	0,00	0,00
44.29.12.00.00	07.1.1.01.000	05	03.2	Kene, Kuduz Vb. Bulaşıcı Hastalıklarla Mücadele Pj.	0,00	100.000,00	3.724,91	47.000,00	0,00	60.724,91	60.724,91	0,00	0,00

Kurumsal Sınıflandırma	Fonksiyonel Kod	Fin .Tipi	Ekonomik Sınıf	Açıklama	Geçen Yılda Devreden Ödenek	Bütçe İle Verilen Ödenek	Olağan Ek Ve Üstü Verilen Ödenek	Aktarma İle Eklenen (-)	Aktarma İle Düşülen (+)	Bütçe Ödeneği Toplamı	Bütçe Gideri Toplamı	İptal Edilen Ödenek	Sonraki Yıla Devreden Ödenek
44.29.12.00.00	07.4.0.07.000	05	03.2	Uyuşturucu İle Mücadele Projesi	0,00	1,00	0,00	0,00	0,00	1,00	0,00	1,00	0,00
44.29.12.00.00	08.1.0.09.000	08	03.2	Amatör Spor Kulüplerine Yardım	2.410,18	0,00	0,00	0,00	0,00	2.410,18	0,00	0,00	2.410,18
44.29.12.00.00	08.2.0.00.000	05	03.2	Tüketime Yönelik Mal Ve Malzeme Alımları	0,00	85.000,00	0,00	0,00	0,00	85.000,00	0,00	85.000,00	0,00
44.29.12.00.00	08.2.0.00.000	05	03.2	Yolluklar	0,00	11.000,00	0,00	0,00	0,00	11.000,00	1.996,56	9.003,44	0,00
44.29.12.00.00	08.2.0.00.000	05	03.4	Görev Giderleri	0,00	105.000,00	0,00	0,00	0,00	105.000,00	0,00	105.000,00	0,00
44.29.12.00.00	09.1.2.09.000	05	05.8	İlköğretim Hizmetleri Payı	0,00	13.028.000,00	0,00	0,00	0,00	13.028.000,00	0,00	0,00	13.028.000,00
44.29.12.00.00	10.1.2.01.000	05	03.7	Toplu Taşıma Araçlarında Engelliler İçin Erişebilirlik Projesi	0,00	1,00	0,00	0,00	0,00	1,00	0,00	1,00	0,00
TOPLAM					4.443.019,75	24.671.123,50	6.586.487,16	147.000,00	47.000,00	35.800.630,41	14.401.116,85	4.313.388,27	17.086.125,29

DESTEK HİZMETLERİ MÜDÜRLÜĞÜ 2020 YILI FAALİYET RAPORU

1- Araç ve İş Makineleri:

A-İl Özel İdaresinin Araç ve İş Makinelerinin Dağılımı

ARAÇ/MAKİNE ADI	ADET	ARAÇ/MAKİNE ADI	ADET
Binekler	37	Minibüs	4
Arazöz	3	Otobüs	3
Asf.Distribütörü	3	Paletli +Lastik Tekerlekli Ekskavatör	8
Çekici	4	Kanal Kazıcı Yükleyici	14
Damperli Kamyon	30	Kar Makinesi	1
Silindir (Toprak+Asfalt)	8	Sey. Tamir Aracı	5
Dozer	6	Kaynak Makinesi	3
Vinç	1	Kasalı Kamyon	1
Greyder	23	Akaryakıt Tankeri	1
Konkasör	1	Damperli Yarı Römork	2
Treyler (Kasalı, Semi)	7	Las. Tek. Yükleyici	8
Kombine Kanal Açma Makinesi	1	Roley Tank	2
Seyyar Kompresör	1	Mini Ekskavatör	1
Vidanjör	2	Asfalt Finişeri	1
Çöp Toplama Kamyonu	10	Asfalt Plenti	1
Süt Toplama Kamyonu	1	Tuz Serici ve Kar Bıçaklı Kamyon	2
Hidrolik Kaya Delici	2	Mobil Beton Mikseri	1
TOPLAM			198 Adet

B-İlçelere Göre Araç Dağılımı

S.NO	AÇIKLAMA	MERKEZ	TORUL	KELKİT	ŞİRAN	KÜRTÜN	KÖSE
1	Binekler	23	3	4	3	2	2
2	Damperli Kamyon	11	3	5	6	3	2
3	Kasalı Kamyon	1	-	-	-	-	-
4	Akaryakıt Tankeri	1	-	-	-	-	-
5	Tuz Serici ve Kar Bıçaklı Kamyon	1	-	1	-	-	-
6	Su Arazözü	2	-	1	-	-	-
7	Asfalt Distribütörü	3	-	-	-	-	-
8	Çekici	2	-	1	-	1	-
9	Otobüs	2	1	-	-	-	-
10	Minibüs	4	-	-	-	-	-
11	Greyder	8	4	3	3	4	1
12	Dozer	2	1	1	1	1	-
13	Silindir	5	1	1	1	-	-
14	Yükleyici (Lastik Tekerlekli)	4	1	1	1	1	-
15	Kanal Kazıcı Yükleyici	4	2	3	2	2	1
16	Ekskavatör (Mini, Paletli, Lastik Tekerlekli)	5	1	1	1	1	-
17	Çöp Kamyonu	5	1	1	2	1	-

S.NO	AÇIKLAMA	MERKEZ	TORUL	KELKİT	ŞİRAN	KÜRTÜN	KÖSE
18	Kar Makinesi	1	-	-	-	-	-
19	Hidrolik Kaya Delici	2	-	-	-	-	-
20	Asfalt Finişer	1	-	-	-	-	-
21	Roley Tank	2	-	-	-	-	-
22	Treyler (Kasalı, Semi)	4	-	1	-	2	-
23	Kombine Kanal Temizleme Aracı	1	-	-	-	-	-
24	Vidanjör	2	-	-	-	-	-
25	Süt Toplama Kamyonu	1	-	-	-	-	-
26	Seyyar Tamir Aracı	5	-	-	-	-	-
27	Vinç	1	-	-	-	-	-
28	Mobil Beton Mikseri	-	-	-	-	1	-
29	Kaynak Makinesi	3	-	-	-	-	-
30	Seyyar Kompresör	1	-	-	-	-	-
31	Konkasör	1	-	-	-	-	-
32	Asfalt Plenti	1	-	-	-	-	-
33	Damperli Yarı Römork	1	-	-	1	-	-
TOPLAM		110	18	24	21	19	6

C-Araç ve İş Makinelerinin Model Yıllarına Göre Dağılımı

1977 Model Araç ve İş Makineleri	1 adet Vinç	2006 Model Araç ve İş Makineleri	1 adet Kanal Kazıcı 1 adet Ekskavatör 1 adet Pick-up
1986 Model Araç ve İş Makineleri	8 adet Greyder 1 adet Dozer	2008 Model Araç ve İş Makineleri	1 adet Minibüs 1 adet Otobüs 1 adet Damperli Kamyon
1987 Model Araç ve İş Makineleri	1 adet Otobüs	2009 Model Araç ve İş Makineleri	2 adet Kanal Kazıcı 2 adet Ekskavatör 4 adet Pick-up 1 adet Otobüs
1993 Model Araç ve İş Makineleri	1 adet Çekici	2010 Model Araç ve İş Makineleri	1 adet Yükleyici 1 adet Binek 2 adet Pick-up 7 adet Damperli Kamyon
1997 Model Araç ve İş Makineleri	1 adet Yükleyici 2 adet Damperli Kamyon 1 adet Pick-up 1 adet Asfalt Distribütörü 2 adet Su Arazözü	2011 Model Araç ve İş Makineleri	5 adet Greyder 1 adet Silindir 1 adet Binek 1 adet Minibüs 1 adet Tanker
1998 Model Araç ve İş Makineleri	3 adet Yükleyici 1 adet Vidanjör 1 adet Minibüs 1 adet Su Arazözü	2012 Model Araç ve İş Makineleri	1 adet Kanal Kazıcı 2 adet Çöp Kamyonu 1 adet Binek 1 adet Çekici 1 adet Sabit Kasalı Kamyon 1 adet Kaynak Aracı
2000 Model Araç ve İş Makineleri	7 adet Greyder 5 adet Dozer 3 adet Yükleyici 2 adet Silindir 2 adet Hidrolik Kaya Delici 4 adet Damperli Kamyon 4 adet Kar Bıçaklı Kamyon	2013 Model Araç ve İş Makineleri	2 adet Kanal Kazıcı 2 adet Ekskavatör 2 adet Binek 3 adet Çöp Kamyonu 1 adet Pick-up 1 adet Süt Toplama Aracı

2001 Model Araç ve İş Makineleri	1 adet Pick-up 1 adet Çekici	2014 Model Araç ve İş Makineleri	1 adet Vidanjör
2002 Model Araç ve İş Makineleri	1 adet Binek 6 adet Pick-up	2015 Model Araç ve İş Makineleri	1 adet Kanal Kazıcı 2 adet Silindir 3 adet Ekskavatör 1 adet Kaynak Aracı 1 adet Çöp Kamyonu 1 adet Kamyon 1 adet Asfalt Finişeri
2003 Model Araç ve İş Makineleri	1 adet Asfalt Distribütörü	2016 Model Araç ve İş Makineleri	2 adet Greyder 10 adet Pick-up 2 adet Çekici 6 adet Kamyon 1 adet Karmix Beton Mik.
2004 Model Araç ve İş Makineleri	1 adet Kanal Kazıcı 1 adet Ekskavatör 3 adet Pick-up	2017 Model Araç ve İş Makineleri	1 adet Silindir 4 adet Damperli Kamyon 1 adet Vidanjör 2 adet Kar Bıçaklı Kamyon 1 adet Asfalt Distribütörü
2005 Model Araç ve İş Makineleri	3 adet Kanal Kazıcı 1 adet Damperli Kamyon	2018 Model Araç ve İş Makineleri	2 adet Silindir
2019 Model Araç ve İş Makineleri	1 adet Greyder 1 adet Kanal Kazıcı Yük.	2020 Model Araç ve İş Makineleri	3 adet Çöp Kamyonu 2 adet Kanal Kazıcı Yük. 1 adet Hidrolik Kırıcı

Ç- Yıllara Göre Tüm İlçelerde Arızası Olan ve Tamiri Yapılan Araç ve İş Makineleri Sayısı

1- İdaremiz makine parkına kayıtlı seyyar tamir araçları ile arazide tamiri yapılan araç ve iş makineleri sayısı:

YILLAR	MERKEZ	TORUL	KELKİT	ŞİRAN	KÜRTÜN	KÖSE	Yılı İçerisinde Alınan Yedek Parçaların Toplam Tutarı (TL)
2018	350	50	55	45	85	10	2.678.438,19
2019	460	140	115	85	120	50	3.156.991,31
2020	290	110	95	85	75	35	3.189.470,14

- 2- 2020 yılı içerisinde atölyemizde 300 tane araç ve iş makinesine iş emri açılmış olup; 280 tanesinin arızası giderilmiştir.



2/A- Akaryakıt Harcamaları

S.NO	MALZEME ADI	YIL İÇERİSİNDE HARCANAN	
		LT.KG.SM ³ .KT.AD.	TUTAR (TL)
1	Euro Diesel (Motorin)	377.142	2.077.871,00
2	LNG (Sıvılaştırılmış Doğalgaz)	286.141	810.808,00
3	Madeni Yağlar	18.156	249.510,00

B-Yıllara Göre İlçelerin Akaryakıt Miktarı

YILLAR	MOTORİN (LT)	MERKEZ	TORUL	KELKİT	ŞİRAN	KÜRTÜN	KÖSE
2018		429.322	137.181	115.327	120.329	182.790	37.651
2019		384.949	120.918	132.809	104.034	134.486	36.321
2020		368.062	106.289	118.213	103.258	153.717	29.865

3- İdaremizce Temini Sağlanan veya Hibe Yoluyla Alınan Araç ve İş Makineleri

S.NO	ARACIN CİNSİ	ADETİ	BİRİM FİYATI (TL)	TOPLAM TUTAR (TL)
1	Çöp Kamyonu	2	504.525,84	1.009.051,68
2	Çöp Kamyonu	1	358.821,60	358.821,60
3	Kanal Kazıcı Yükleyici	1	486.101,00	486.101,00
4	Kanal Kazıcı Yükleyici	1	384.930,00	384.930,00
5	Hidrolik Kırıcı	1	90.300,00	90.300,00
TOPLAM MALİYETİ				2.329.204,28 TL



2020 Yılında Alınan Kanal Kazıyıcı - Yükleyci



2020 Yılında Alınan Kanal Kazıyıcı - Yükleyci



2020 Yılında Alınan Çöp Kamyonları

4- Kiralama Yapılan Araç ve İş Makinaları

S.NO	AÇIKLAMA	TUTARI
1	71 adet İş Makinesi ve Araç Kiralanmıştır	109.065,32 TL

5-2020 YILINDA YAPILAN İHALELER

A-İl Özel İdaresine ait Yapılan İhaleler

S.NO	İHALENİN ADI	İHALE ŞEKLİ	İHALENİN TARİHİ	ŞÖZLEŞME BEDELİ
1	Akaryakıt (400.000 Litre Euro Diesel ve 5.000 Litre Kurşunsuz Benzin 95 Oktan) Alımı İşi	19.Mad. Açık İhale(E-İhale)	05.12.2019	2.031.350,00 TL
2	2021 Yılı Ortak Sağlık Güvenlik Birimlerinden İş Güvenliği Uzmanı-İş Yeri Hekimi- Diğer Sağlık Personeli Hizmet Alımı İşi	19.Mad. Açık İhale(E-İhale)	16.11.2020	209.208,60 TL
3	Yol Üst Yapı İşlerinde Kullanılmak Üzere İhtiyaç Duyulan Astar ve Bitüm Alımı	Pazarlık (E-İhale)	20.08.2020	15.181.183,75 TL
4	PE ve Koruge Boru Alım İşi	19.Mad. Açık İhale(E-İhale)	18.09.2020	288.674,26 TL

S.NO	İHALENİN ADI	İHALE ŞEKLİ	İHALENİN TARİHİ	ŞÖZLEŞME BEDELİ
5	Gümüşhane Merkez Bağlarbaşı, Torul Tokçam ve Kürtün Konaklı Sulama Tesisleri Yapım İşi	19.Mad. Açık İhale(E-İhale)	01.09.2020	273.262,17 TL
6	400 lt Sıcak Daldırma Galvanizli Çöp Konteyneri	19.Mad. Açık İhale(E-İhale)	28.08.2020	377.881,00 TL
7	Drone ve Ekipmanları Alım İşi	Pazarlık (E-İhale)	05.08.2020	86.000,00 TL
8	Süleymaniye Mahallesi Kültür Kompleksi İkmal İnşaatı Yapım İşi	19.Mad. Açık İhale(E-İhale)	14.07.2020	355.150,00 TL
9	Zigana Kış Sporları Turizm Merkezi Proje Hizmet Alımı İşi	19.Mad. Açık İhale(E-İhale)	08.07.2020	200.000,00 TL
10	Kürtün Üçtaş Köyü Çelik Bariyer, İstinat Duvarı ve Şev Palyelendirilmesi Yapım İşi	Pazarlık (E-İhale)	19.06.2020	298.388,33 TL
11	Gümüşhane İl Özel İdaresi İç ve Dış Lastik Alımı	19.Mad. Açık İhale(E-İhale)	30.06.2020	331.257,00 TL
12	Gümüşhane İl Özel İdaresi Araç Kiralama İşi	Pazarlık (E-İhale)	02.06.2020	217.246,90 TL
13	Tam Otomatik Klor Cihazı ve Klor	19.Mad. Açık İhale(E-İhale)	07.04.2020	1. Kısım: 204.465,00 TL 2. Kısım: 128.300,00 TL TOPLAM: 332.765,00 TL
14	Gümüşhane Köyleri Sulama Tesisleri Bakım, Onarım ve Tamamlama Projesi İşi	19.Mad. Açık İhale(E-İhale)	30.03.2020	1. Kısım: 135.152,54 TL 2. Kısım: 71.847,46 TL TOPLAM: 207.000,00 TL
15	300000 sm ³ LNG (Sıvılaştırılmış Doğalgaz)	19.Mad. Açık İhale(E-İhale)	01.04.2020	708.000,00 TL
16	Gümüşhane İl Özel İdaresi Araç Kiralama İşi	19.Mad. Açık İhale(E-İhale)	20.03.2020	129.500,00 TL
17	Yenilenebilir Enerji Uygulamaları ve Fizibilite Raporu Hizmet Alımı İşi	Pazarlık (E-İhale)	18.02.2020	40.800,00 TL

Ayrıca 2020 yılı içinde İl Özel İdaresi ihtiyaçlarına istinaden mal, hizmet ve yapım işlerinde piyasa araştırması yapılarak 683 adet Doğrudan Temin Yapılmıştır.

B- İl Milli Eğitim Müdürlüğüne ait yapılan ihaleler

S.NO	İHALENİN ADI	İHALE ŞEKLİ	İHALENİN TARİHİ	ŞÖZLEŞME BEDELİ
1	Kelkit Deredolu İmam Hatip Ortaokulu Onarım İşi	19.Mad. Açık İhale(E-İhale)	17.08.2020	87.913,84 TL
2	Murat Yıldız Anaokulu Onarım İşi	19.Mad. Açık İhale(E-İhale)	17.08.2020	39.459,18 TL
3	Mesleki ve Teknik Anadolu Lisesi Onarım İşi	19.Mad. Açık İhale(E-İhale)	17.08.2020	43.932,50 TL
4	Gazipaşa Ortaokulu Onarım İşi	19.Mad. Açık İhale(E-İhale)	24.07.2020	45.625,00 TL
5	Fatih Anadolu İmam Hatip Lisesi Merdiven Yapım İşi	19.Mad. Açık İhale(E-İhale)	24.07.2020	38.890,00 TL
6	İşıl Sema Doğan İlkokulu Onarım İşi	19.Mad. Açık İhale(E-İhale)	24.07.2020	53.888,00 TL
7	Mehmet Akif Ersoy Ortaokulu Onarım İşi	19.Mad. Açık İhale(E-İhale)	18.08.2020	37.339,38 TL
8	Merkez Atatürk Ortaokulu Onarım İşi	19.Mad. Açık İhale(E-İhale)	18.08.2020	36.989,10 TL
9	Mesleki Eğitim Merkezi Onarım İşi	19.Mad. Açık İhale(E-İhale)	18.08.2020	44.506,31 TL
10	Kelkit Söğütlü Ortaokulu Onarım İşi	19.Mad. Açık İhale(E-İhale)	18.08.2020	147.661,38 TL
11	Aysın Rafet Ataç İlkokulu Onarım İşi	19.Mad. Açık İhale(E-İhale)	21.09.2020	58.221,33 TL
12	Tekke Ortaokulu Dış Cephe Mantolama Yapım İşi	19.Mad. Açık İhale(E-İhale)	21.09.2020	71.832,28 TL
13	Kelkit 75. Yıl İMKB Ortaokulu Trafo Yapım İşi	19.Mad. Açık İhale(E-İhale)	21.09.2020	224.536,80 TL
14	Fatih Anadolu Lisesi Onarım İşi	19.Mad. Açık İhale(E-İhale)	21.09.2020	96.857,20 TL
15	M.Ç.Sosyal Bilimler Lisesi Bekçi Kulübesi Yapım İşi	19.Mad. Açık İhale(E-İhale)	28.08.2020	39.971,38 TL
16	İşıl Sema Doğan İlkokulu Yaşam Beceri Atölyesi Kurulumu ve Donatımı İşi	Pazarlık (E-İhale)	17.02.2020	63.499,00 TL
17	İşıl Sema Doğan İlkokuluna Yazılım, Tasarım Atölyesi Kurulumu ve Donatımı İşi	Pazarlık (E-İhale)	24.08.2020	63.500,00 TL

S.NO	İHALENİN ADI	İHALE ŞEKLİ	İHALENİN TARİHİ	ŞÖZLEŞME BEDELİ
18	Atatürk Ortaokuluna 73 m ² Z-Kütüphane Kurulumu ve Donatımı İşi	Pazarlık (E-İhale)	16.10.2020	71.100,00 TL
19	Şiran Fen Lisesi İkmal İnşaatı Yapım İşi	19.Mad. Açık İhale(E-İhale)	18.11.2020	5.835.180,24 TL
20	Kale İmam Hatip Ortaokulu Onarım İşi	Doğrudan Temin (22/d)	03.09.2020	30.362,77 TL
21	Sadak İlköğretim Okulu Onarım İşi	Doğrudan Temin (22/d)	10.08.2020	10.050,61 TL
22	Fevzipaşa Ortaokulu Onarım İşi	Doğrudan Temin (22/d)	10.08.2020	31.925,71 TL
23	Merkez Kanuni Mesleki ve Teknik Anadolu Lisesi Onarım İşi	Doğrudan Temin (22/d)	10.08.2020	38.110,81 TL
24	Şehit Murat Akçay Anaokulu Onarım İşi	Doğrudan Temin (22/d)	03.09.2020	10.942,22 TL
25	15 Temmuz İmam Hatip Ortaokulu Onarım İşi	Doğrudan Temin (22/d)	10.08.2020	17.635,10 TL
26	Tekke Ortaokulu Duvar Yapım İşi	Doğrudan Temin (22/d)	04.06.2020	22.707,81 TL

2020 yılı içinde İl Milli Eğitim Müdürlüğü adına 53 adet Doğrudan Temin ve 9 adet 3/e' ye göre alım yapılmıştır.

C- İl Jandarma Komutanlığı ile İl Emniyet Müdürlüğüne ait yapılan tüm ihaleler ile öz kaynaklarımızdan güvenlik hizmetlerine yönelik yapılan harcamalar

1	Foto Kapan Alım İşi	3-b	28.10.2020	57.000,00 TL
---	---------------------	-----	------------	--------------

2020 yılı içinde İl Jandarma Komutanlığı adına 1 adet, İl Emniyet Müdürlüğü adına 23 adet ve 112 Acil Çağrı Merkezi Müdürlüğü adına 10 adet Doğrudan Temin yapılmıştır.

6-2020 Yılında Yapılan Harcamalar

AÇIKLAMA	TUTAR
Akaryakıt ve Yağ Alımları	2.395.699,23 TL
İş Makinesi Onarım Giderleri	3.189.470,14 TL
Sıvılaştırılmış Gaz Alımı (LNG)	770.694,16 TL
Taşıt Kiralama Giderleri	387.876,23 TL
Diğer Harcamalar	7.657.377,09 TL
TOPLAM TUTAR	14.401.116,85TL

PLAN PROJE MÜDÜRLÜĞÜ 2020 YILI FAALİYET RAPORU

KURUMSAL SINIF.	FOKSİYONEL SINIF.	FİN. TİPİ	EKONOMİK SINIF.	AÇIKLAMA	Geçen Yııldan Devreden Ödenek	Bütçe İle Verilen Ödenek	Olağan Ek ve Üstü Verilen Ödenek	Aktarma İle Eklenen (-)	Aktarma İle Düşülen (+)	Net Bütçe Ödeneği Toplamı	Bütçe Gideri Toplamı	İptal Edilen Ödenek	Sonraki Yıla Devreden Ödenek
44.29.35.00.00	01.1.2.00.000	05	03.3	Yolluklar	0,00	5.000,00	0,00	0,00	0,00	5.000,00	744,65	4.255,35	0,00
44.29.35.00.00	01.1.2.00.000	05	03.4	Görev Giderleri	0,00	5.000,00	0,00	0,00	0,00	5.000,00	0,00	5.000,00	0,00
44.29.35.00.00	01.1.2.00.000	05	03.5	Hizmet Alımları	0,00	140.000,00	0,00	0,00	0,00	140.000,00	61.337,59	78.662,41	0,00
44.29.35.00.00	01.1.2.00.000	05	03.7	Menkul Mal, Gayrimaddi Hak Alım, Bakım ve Onarım Giderleri	0,00	10.000,00	0,00	0,00	0,00	10.000,00	1.893,90	8.106,10	0,00
44.29.35.00.00	01.3.9.25.000	05	03.5	Su Tahlil ve Analiz Giderleri	0,00	50.000,00	1.087,95	0,00	0,00	51.087,95	51.087,95	0,00	0,00
44.29.35.00.00	01.3.9.30.000	08	03.5	Sayısal Harita Yapım Projesi	875.823,80	0,00	0,00	0,00	0,00	875.823,80	101.480,00	0,00	774.343,80
44.29.35.00.00	04.5.134.000	08	03.8	Yeşil Yol Ağı Projesi	2.304.933,84	0,00	516.780,36	0,00	0,00	2.821.714,20	2.821.714,20	0,00	0,00
44.29.35.00.00	05.2.0.05.000	08	03.8	İller Bankası Köy Alt Yapı Hizmetleri Yapım Projesi	171.817,38	0,00	0,00	0,00	0,00	171.817,38	0,00	0,00	171.817,38
44.29.35.00.00	05.2.0.07.000	08	03.8	Gümüşhane İli Altyapı Hizmetleri Projesi	100.000,00	0,00	0,00	0,00	0,00	100.000,00	0,00	0,00	100.000,00
44.29.35.00.00	08.1.0.11.000	08	06.7	Tanap Zigana Turizm Merkezi Alt Yapı Uygulamaları Projesi	552,19	0,00	0,00	0,00	0,00	552,19	0,00	0,00	552,19
44.29.35.00.00	08.2.0.55.000	08	03.8	Süleymaniye Mahallesi Turizm Merkezi Altyapı Uygulamaları Prj.	99.866,50	0,00	0,00	0,00	0,00	99.866,50	0,00	0,00	99.866,50
TOPLAM					3.552.993,71	210.000,00	517.868,31	0,00	0,00	4.280.862,02	3.038.258,29	99.023,86	1.146.579,87

PLAN PROJE MÜDÜRLÜĞÜ 202 YILI FAALİYET RAPORU

1- PROJELER

SIRA NO	PROJE ADI
1	Merkez Gümüşkaya Köyü İçme suyu tesisi yenileme
2	Merkez Pehlivanşası Köyü içme suyu tesisi yenileme
3	Merkez Yitirmez Köyü içme suyu tesisi yenileme
4	Merkez Dibekli Köyü içme suyu tesisi yenileme
5	Merkez Yk.Yuvalı Köyü İçme suyu tesisi yenileme
6	Merkez Alemdar Köyü İçme suyu tesisi yenileme
7	Merkez Sargıkaya Köyü İçme suyu tesisi yenileme
8	Merkez Keçikaya Köyü İçme suyu tesisi yenileme
9	Merkez Övündü Köyü İçme suyu tesisi yenileme
10	Merkez Demirören Köyü İçme suyu tesisi yenileme
11	Merkez Tekke Köyü İçme suyu tesisi yenileme
12	Merkez Yeniköy Köyü İçme suyu tesisi yenileme
13	Merkez Esenyurt Köyü İçme suyu tesisi yenileme
14	Merkez Yeniöl Köyü İçme suyu tesisi yenileme
15	Merkez Yağlıdere Köyü İçme suyu tesisi yenileme
16	Merkez Pirahmet Köyü İçme suyu tesisi yenileme
17	Merkez Karamustafa Köyü Çamlık mahallesi İçme suyu tesisi yenileme
18	Merkez Alçakdere Köyü Fuskumut mahallesi İçme suyu tesisi yenileme
19	Merkez Aslanca Köyü İçme suyu tesisi yenileme
20	Merkez Avşarbeyli Köyü İçme suyu tesisi yenileme
21	Merkez Kırıklı Köyü İçme suyu tesisi yenileme
22	Merkez Övündü Köyü Aş. Mahalle İçme suyu tesisi yenileme
23	Merkez Söğütağlı Köyü İçme suyu tesisi yenileme
24	Merkez Sungurbeyli Köyü İçme suyu tesisi yenileme

SIRA NO	PROJE ADI
25	Merkez Yağlıdere Köyü İçme suyu tesisi yenileme
26	Kelkit Balkaya Köyü İçme suyu tesisi yenileme
27	Kelkit Yeni yol Köyü İçme suyu tesisi yenileme
28	Kelkit Yeşilpınar Köyü İçme suyu tesisi yenileme
29	Kelkit Çamur Köyü İçme suyu tesisi yenileme
30	Kelkit Sökmen köyü içme suyu tesisi yapımı
31	Köse Altuntaş Köyü İçme suyu tesisi yenileme
32	Köse Örenşar Köyü İçme suyu tesisi yenileme
33	Köse Özbeyli Köyü İçme suyu tesisi yenileme
34	Köse Salyazı Köyü İçme suyu tesisi yenileme
35	Kürtün Beytarla Köyü içme suyu tesisi yenileme
36	Kürtün Çayırçukur Köyü Dutluca mahallesi içme suyu tesisi yenileme
37	Kürtün Demirciler Köyü içme suyu tesisi yenileme
38	Kürtün Ekinciler Köyü içme suyu tesisi yenileme
39	Kürtün Elmalı Köyü Kıran mahallesi içme suyu tesisi yenileme
40	Kürtün Günyüzü Köyü içme suyu tesisi yenileme
41	Kürtün Gürgenli Köyü Mursal mahallesi içme suyu tesisi yenileme
42	Kürtün Kırgeriş Köyü Hapendüzü mahallesi içme suyu tesisi yenileme
43	Kürtün Kızılcadam Köyü Cami ve Güllüşah mahalleleri içme suyu tesisi yenileme
44	Kürtün Sapmaz Köyü Karaçukur mahallesi içme suyu tesisi yenileme
45	Şiran Yk. Duruçay Köyü içme suyu tesisi yenileme
46	Şiran Paşapınarı Köyü içme suyu tesisi yenileme
47	Şiran Çavlan Köyü içme suyu tesisi yenileme
48	Şiran Güreş Köyü içme suyu tesisi yenileme
49	Şiran Yolbilen Köyü içme suyu tesisi yenileme

SIRA NO	PROJE ADI
50	Şiran Artaş Köyü içme suyu tesisi yenileme
51	Şiran Çevrepinarı Köyü içme suyu tesisi yenileme
52	Şiran Dilekyolu Köyü içme suyu tesisi yenileme
53	Şiran Belen Köyü içme suyu tesisi yenileme
54	Şiran Sellidere Köyü içme suyu tesisi yenileme
55	Şiran Sadık Köyü içme suyu tesisi yenileme
56	Şiran Alıç Köyü içme suyu tesisi yenileme
57	Şiran Çağıl Köyü içme suyu tesisi yenileme
58	Şiran Başköy Köyü içme suyu tesisi yenileme
59	Şiran Bahçeli Köyü içme suyu tesisi yenileme
60	Torul Altınpınar Köyü içme suyu tesisi yenileme
61	Torul Cebeli Köyü Çengelli mahallesi içme suyu tesisi yenileme
62	Torul Gülaçar Köyü içme suyu tesisi yenileme
63	Torul Gümüştuğ Köyü Balcılar ve Yayıkçılar mahalleleri içme suyu tesisi yenileme
64	Torul Günay Köyü içme suyu tesisi yenileme
65	Torul Harmancık Köyü içme suyu tesisi yenileme
66	Torul Kocadal Köyü Dörene ve Erdemli mahalleleri içme suyu tesisi yenileme
67	Torul Kopuz Köyü içme suyu tesisi yenileme
68	Torul Yücebelen Köyü Büyük Yücebelen mahallesi içme suyu tesisi yenileme
69	Torul Zıgana Köyü Koçlar ve Dere mahalleleri içme suyu tesisi yenileme
70	Torul Büyükçit Köyü Emirler mahallesi içme suyu tesisi yenileme

2 - DİĞER İŞLER

SIRA NO	YAPILAN DİĞER İŞLER
1	Kelkit Sadak köyü 365 ada 4 parsel Jeolojik Zemin etüt Raporu onaylanması
2	Kelkit Sadak köyü 376 ada 40 parsel Jeolojik Zemin etüt Raporu onaylanması
3	Kürtün Aşağı Karadere köyü 174 ada 13 parsel Jeolojik Zemin etüt Raporu onaylanması
4	Kürtün Sapmaz köyü 197 ada 1 parsel Jeolojik Zemin etüt Raporu onaylanması
5	Kürtün Sapmaz köyü 198 ada 1 parsel Jeolojik Zemin etüt Raporu onaylanması
6	Torul Harmancık köyü 119 ada 41 parsel Jeolojik Zemin etüt Raporu onaylanması
7	Torul Dedeli köyü 102 ada 1 parsel Jeolojik Zemin etüt Raporu onaylanması
8	Merkez Dumanlı köyü 123 ada 6 parsel Jeolojik Zemin etüt Raporu onaylanması
9	Merkez Tekke köyü 239 ada 6 parsel Jeolojik Zemin etüt Raporu onaylanması
10	Merkez Çorak köyü 118 ada 50 parsel Jeolojik Zemin etüt Raporu onaylanması
11	Merkez Mescitli köyü 160 ada 39 parsel Jeolojik Zemin etüt Raporu onaylanması
12	Köse Subaşı köyü 158 ada 45 parsel Jeolojik Zemin etüt Raporu onaylanması
13	Köse Yuvacık köyü 25 ada 1722 parsel Jeolojik Zemin etüt Raporu onaylanması
14	Torul Altınpınar Köyü 131 ada 9 parsel imar uygulaması
15	Torul Altınpınar Köyü 240 ada 99-100 parsel imar uygulaması
16	Merkez Gkçepınar Köyü 107 ada 89 parsel imar uygulaması
17	Kelkit Sökmen Köyü 324 ada 5 parsel imar uygulaması
18	Köse Bizgili Köyü 220 ada 2 parsel imar uygulaması
19	Köse Övünce Köyü 137 ada 43 parsel imar uygulaması
20	Merkez Övündü Köyü 168 ada 9-10 parsel imar uygulaması
21	Kürtün Sapmaz Köyü Sağlık evi 18. Madde uygulaması
22	Merkez Tekke Köyü 213 ada 2 parsel imar uygulaması
23	Torul Işık Köyü 120 ada 15 parsel imar uygulaması
24	Merkez Karamustafa Köyü 161 ada 3 parsel imar uygulaması
25	Kelkit Kılıçcı Köyü 340 ada 12 parsel imar uygulaması

SIRA NO	YAPILAN DİĞER İŞLER
26	Merkez Kocayokuş Köyü 154 ada 6 parsel imar uygulaması
27	Kürtün Gündoğdu Köyü 137 ada 1 parsel imar uygulaması
28	Merkez Söğütağlı Köyü 1 ada 8 parsel imar uygulaması
29	Köse Yuvacık Köyü 119 ada 1 parsel imar uygulaması
30	Gümüşhane Merkez Dumanlı Köyü Berrak Su 1-2 HES Revize halihazır onayı
31	Torul Bahçelik Köyü 170 ada 1 parsel halihazır kontrolü
32	Sarıca Çakırkaya Tomara Şelalesi grup yolu yapım işi kontrollüğü
33	Taşköprü Santa Harabeleri yol yapım işi kontrollüğü
34	Merkez Çorak Köyü 118 ada 504 parsel vaziyet planı onayı
35	Merkez Karamustafa Köyü 161 ada 3 parsel vaziyet planı onayı
36	Köse Örenşar Köyü 103 ada 3 parsel vaziyet planı onayı
37	Kelkit Sadak Köyü 416 ada 8 parsel vaziyet planı onayı
38	Şiran Ericek Köyü 159 ada 4 parsel vaziyet planı onayı
39	Merkez Tekke Köyü 101 ada 133 parsel vaziyet planı onayı
40	Merkez Yağlıdere Köyü 316 ada 7 parsel vaziyet planı onayı
41	İçme suyu tahsis,askı ilanı ve tahsis kararı yazışmaları
42	İller Bankası Ödenekleri ve yazışmaları
43	Dokap Yeşilyol ödenek talepleri ve yazışmaları
44	Turizm Müdürlüğü ödenekleri ve yazışmaları
45	Envanter Güncelleme Çalışmaları
46	Merkez Kocayokuş Köyü 154 ada 6 parsel imar uygulaması
47	Kürtün Gündoğdu Köyü 137 ada 1 parsel imar uygulaması
48	Merkez Söğütağlı Köyü 1 ada 8 parsel imar uygulaması
49	Köse Yuvacık Köyü 119 ada 1 parsel imar uygulaması
50	Gümüşhane Merkez Dumanlı Köyü Berrak Su 1-2 HES Revize halihazır onayı
51	Torul Bahçelik Köyü 170 ada 1 parsel halihazır kontrolü



Kelkit Balkaya Köyü İçme Suyu Deposu



Kelkit Çamur Köyü İçme Suyu Deposu



Şiran Sarıca Tomara Şelalesi Yolu



Torul Köstere Köyü Sondaj Çalışması



Merkez Yağlıdere Parti mahallesi içme suyu hattı

İL ÖZEL İDARESİ DAVA DOSYALARI

2010 YILINDAN ÖNCE AÇILAN DAVALAR

S. No	Esas No	Mahkemesi	Davacı	Davalı	Dava Konusu	Sonuç
1	2009/1	Gümüşhane As. Huk. Mah.	Şiran Belediye Başkanlığı	İl Özel İdaresi	Su Kullanımı Alacağı	İDM
2	2002/208	Gümüşhane As. Huk. Mah.	SGK Başkanlığı	İl Özel İdaresi	Tazminat	İDM

2010 YILINDA AÇILAN DAVALAR

S. No	Esas No	Mahkemesi	Davacı	Davalı	Dava Konusu	Sonuç
1	2010/86	İstanbul 1. As. Huk. Mah.	İnal Ataç Varisleri	İl Özel İdaresi	Fehmi Ataç Konağı	Lehte Sonuç- Temyizde
2	2010/563	Gümüşhane As. Huk. Mah.	İl Özel İdaresi	Bayındırlık Tek. Per.	Yusuf Çiftçioğlu İlkokulu	Bozuldu İDM-Devam Ediyor
3	2010/147	Gümüşhane As. Huk. Mah.	İl Özel İdaresi	Selçuk İnş. Tic.	Yusuf Çiftçioğlu İlkokulu	Aleyhte sonuç- İstinafta
4	2010/1784	Trabzon İdare Mahkemesi	Yusuf Özdemir	İl Özel İdaresi	İdari işlemin iptali	Lehte Sonuçlandı

2011 YILINDA AÇILAN DAVALAR

S. No	Esas No	Mahkemesi	Davacı	Davalı	Dava Konusu	Sonuç
1	2011/180 2017/292	Gümüşhane As. Huk. Mah.	Nebahat Giriftin	İl Özel İdaresi	Maddi-Manevi Tazminat	Aleyhte sonuç- Temyizde
2	2011/1780	Trabzon İdare Mah.	Özen Köyü Tüzel Kişiliği	İl Özel İdaresi	İdari İşlemin İptali	Lehte Sonuçlandı

2012 YILINDA AÇILAN DAVALAR

S. No	Esas No	Mahkemesi	Davacı	Davalı	Dava Konusu	Sonuç
1	2012/177	Kelkit Sulh Ceza Mah.	Sami Erdoğan	İl Özel İdaresi	İmar Para Cezasına İtiraz	Aleyhte Sonuçlandı
2	2012/332 2019/1051	Trabzon İdare Mahkemesi	Daştan Meral	İl Özel İdaresi	Taş Ocağı Ruhsat İptali	İDM-Devam Ediyor
3	2012/908	Trabzon İdare Mahkemesi	Ali Özdemir ve Diğerleri	İl Özel İdaresi	Zekai Araz Taş Ocağı	Aleyhte Sonuçlandı

2013 YILINDA AÇILAN DAVALAR

S. No	Esas No	Mahkemesi	Davacı	Davalı	Dava Konusu	Sonuç
1	2013/533	Trabzon İdare Mahkemesi	Tamer Özdemir	İl Özel İdaresi	Arazlar Ruhsat İptali	Lehte Sonuçlandı
2	2013/395 2019/129	Gümüşhane As. Huk. Mah.	Fatma Yavsiebussuutoğlu	İl özel İdaresi	El Atmanın Önlenmesi	İDM – Devam Ediyor
3	2013/301	Trabzon İdare Mah.	Tekke Belediye Başkanlığı	İl Özel İdaresi	Akçakale Kum Ocağı	Lehte Sonuçlandı
4	2013/32	Kelkit Sulh Ceza Mah.	Muammer Öztürk	İl Özel İdaresi	Mad. Kan. Kum Cezasına itiraz	Aleyhte Sonuçlandı
5	2013/100	Torul As. Huk. Mah.	İbrahim Öztürk	İl Özel İdaresi		İDM
6	2013/24	Gümüşhane As. Huk. Mah.	İl Özel İdaresi	Selçuk İnş. Tic.	Tazminat Davası	Lehte Sonuçlandı

2014 YILINDA AÇILAN DAVALAR

S. No	Esas No	Mahkemesi	Davacı	Davalı	Dava Konusu	Sonuç
1	2014/60	Gümüşhane As. Huk. Mah.	Bel. İş Sendikası	Tekke Belediyesi	Sendika Aidat Ücreti Alacak	Aleyhte Sonuçlandı
2	2014/139	Kelkit As. Hukuk Mah.	İl Özel İdaresi	NTF İnş. Tic. Şti.	Kılıççı Grup yolunun boz.	İDM-Devam Ediyor
3	2014/140	Kelkit As. Hukuk Mah.	İl Özel İdaresi	Karınca İnş. Tic.	Akdağ-Bindal Grup yolu boz	İDM- Devam Ediyor
4	2014/1613	Trabzon İdare Mahkemesi	Bün. Akbulut- Davut Özer	İl Özel İdaresi	İmar Planı İşlemi İptali	Aleyhte Sonuçlandı
5	2014/1781	Trabzon İdare Mahkemesi	Necip Parıltan	İl Özel İdaresi	İdari İşlemin İptali	Lehte Sonuçlandı
6	2014/1098	Trabzon İdare Mahkemesi	Nizamettin Macit	İl Özel İdaresi	İdari İşlemin İptali	Lehte Sonuçlandı
7	2014/1097	Trabzon İdare Mahkemesi	İshak Yeğin	İl Özel İdaresi	İdari İşlemin İptali	Lehte Sonuçlandı
8	2014/1403	Trabzon İdare Mahkemesi	Musa Nair	İl Özel İdaresi	İdari İşlemin İptali	Lehte Sonuçlandı
9	2014/221	Kelkit As. Hukuk Mahkemesi	Fatih M. Şahin	İl Özel İdaresi	Kamulaştırma Davası	Lehte Sonuçlandı

2015 YILINDA AÇILAN DAVALAR

S. No	Esas No	Mahkemesi	Davacı	Davalı	Dava Konusu	Sonuç
1	2015/167	G.hane As. (iş) Huk. Mah.	Mehmet Aslan	İl Özel İdaresi	İzin Ücreti Alacağı	Aleyhte Sonuçlandı

2016 YILINDA AÇILAN DAVALAR

S. No	Esas No	Mahkemesi	Davacı	Davalı	Dava Konusu	Sonuç
1	2016/116	Gümüşhane As. Huk. Mah.	Haydar Akdemir Varis.	İl Milli Eğitim Müd	Tazminat	Lehte Sonuçlandı
2	2016/154	Şiran Asliye Hukuk Mah.	Abdurrahman Özel	İl Özel İdaresi	Alacak Davası	Lehte sonuç- İstinafta
3	2016/83	Şiran Asliye Hukuk Mah.	SGK Başkanlığı	İl Özel İdaresi	Tazminat	Aleyhte sonuçlandı- İstinafta
4	2016/619	Gümüşhane As. Huk. Mah.	Lokman Eren	İl Özel İdaresi	İmar Planına İtiraz	Lehte Sonuçlandı

2017 YILINDA AÇILAN DAVALAR

S. No	Esas No	Mahkemesi	Davacı	Davalı	Dava Konusu	Sonuç
1	2017/1943	Erzincan İdare Mahkemesi	Yıldız Bakır Madencilik	İl Özel İdaresi	İdari İşlemin İptali	Lehte Sonuçlandı
2	2017/1162	Erzincan İdare Mahkemesi	Ahmet Usta	İl Özel İdaresi	İdari İşlemin İptali	Aleyhte Sonuçlandı-İstinafta
3	2017/409	Erzincan İdare Mahkemesi	Yıldız Eskicioğlu	İl Özel İdaresi	Özdenoğlu Konağı	Aleyhte Sonuçlandı
4	2017/1328	Erzincan İdare Mahkemesi	On Bir Kardeşler	İl Özel İdaresi	İdari İşlemin iptali	Aleyhte Sonuçlandı-Karar Düzeltme
5	2017/111	Gümüşhane As. Huk. Mah.	Cevdet Saraç	İl Özel İdaresi	İzin ücreti alacağı	Lehte Sonuçlandı
6	2017/269	Erzincan İdare Mahkemesi	Yıldız Aydın	İl Özel İdaresi	İdari İşlemin iptali	Lehte Sonuçlandı
7	2017/1366	Erzincan İdare Mahkemesi	On Bir Kardeşler	İl Özel İdaresi	İdari İşlemin İptali	Aleyhte Sonuçlandı-karar Düzeltme
8	2017/386	Erzincan İdare Mahkemesi	Temel Savcı	İl Özel İdaresi	İdari İşlemin iptali	Lehte Sonuçlandı-Temyizde
9	2017/228	Gümüşhane As. Huk. Mah.	Muhammet Aşkın	İl Özel İdaresi	Kamulaştırmaz el atma	Aleyhte Sonuçlandı-İstinafta
10	2017/798	Erzincan İdare Mahkemesi	Koza Maden İşletmesi	İl Özel İdaresi	İdari İşlemin İptali	Aleyhte Sonuçlandı-Temyizde
11	2017/510	Gümüşhane As. Huk. Mah.	Burak Yurtışıǵı	İl Özel İdaresi	İzin Ücreti Alacağı	Lehte sonuçlandı

2018 YILINDA AÇILAN DAVALAR

S. No	Esas No	Mahkemesi	Davacı	Davalı	Dava Konusu	Sonuç
1	2018/262	Gümüşhane As. Huk. Mah.	Selçuk Koç	İl Özel İdaresi	Maddi Tazminat	İDM- devam ediyor
2	2018/27	Trabzon 1. İş Mahkemesi	Aysel-Erdal Tokgöz	Kelkit İlçe Özel İd.	Maddi Tazminat	İDM- devam ediyor
3	2018/585	Gümüşhane As. Huk. Mah.	İl Özel İdaresi	Nazım Cıǵerci	Borç isnadına itiraz	Lehte sonuçlandı
4	2018/363	Erzincan İdare Mahkemesi	Yeşim Usta	İl Özel İdaresi	İdari İşlemin İptali	Aleyhte Sonuçlandı-Karar Düzeltme
5	2018/368	Erzincan İdare Mahkemesi	Metin Bayır	İl Özel İdaresi	İdari İşlemin iptali	Aleyhte Sonuçlandı-Karar Düzeltme
6	2018/2661	Ankara 19. İdare Mahkemesi	Cengiz Kesler	İl özel İdaresi	Ohal Kararına İtiraz	Lehte sonuçlandı-İstinafta
7	2018/295	Gümüşhane As. Huk. Mah.	İl Özel İdaresi	Osman Eler ve Diğ.	Kamulaştırma	İDM- Devam Ediyor
8	2018/166	Erzincan İdare Mahkemesi	Ahmet Savcı	İl Özel İdaresi	İdari İşlemin İptali	Lehte Sonuçlandı-Temyizde
9	2018/203	Gümüşhane As. Huk. Mah.	İl Özel İdaresi	Rahmi Ertürk	Kamu Zararı Ned. Tazminat	Kıs. Kabul Kıs. Ret olarak Sonuç

2019 YILINDA AÇILAN DAVALAR

S. No	Esas No	Mahkemesi	Davacı	Davalı	Dava Konusu	Sonuç
1	2019/48	Gümüşhane As. Huk. Mah.	Nizam Aydın ve Diğerleri	İl Özel İdaresi	Maddi Tazminat(yol yap.)	Dava Düştü- Beklemede
2	2019/793	Erzincan İdare Mahkemesi	Öztürkler İnşaat	İl Özel İdaresi	İdari Para Cezasına İtiraz	İDM- Devam Ediyor
3	2019/1 D.	Şiran Sulh Huk. Mah.	İl Özel İdaresi	Etken İnş. Tic.	Tespit Davası	Tespit yapıldı
4	2019/959	Erzincan İdare Mahkemesi	On Bir Kardeşler	İl Özel İdaresi	Tam Yargı Davası	İDM- Devam Ediyor
5	2019/549	Gümüşhane As. Ceza Mah.	İl Özel İdaresi	İdris Ulus	İş Makinasına Zarar Verme	İDM- Devam Ediyor
6	2019/158	Gümüşhane As. Huk. Mah.	Orhan Koyun	İl Özel İdaresi	İzin Ücreti Alacağı	Lehte Sonuçlandı
7	2019/1320	Erzincan İdare Mahkemesi	Özkürtün Bel. Başkanlığı	İl Özel İdaresi	İdari İşlemin İptali	Aleyhte sonuçlandı- Temyizde

2020 YILINDA AÇILAN DAVALAR

S. No	Esas No	Mahkemesi	Davacı	Davalı	Dava Konusu	Sonuç
1	2020/241	Gümüşhane As. Huk. Mah.	Neslihan Dağdeviren	İl Özel İdaresi	Kıdem Tazminatı	İDM-Devam Ediyor

YAZI İŐLERİ MÜDÜRLÜĐÜ FAALİYETLERİ

İl Özel İdaresi Yazı İşleri Müdürlüğü tarafından,

Evrak bürosu iş ve işlemleri,

Kurum arşivi iş ve işlemleri,

Resmi yazışma kurallarının, kanun, yönetmelik ve yönergeler doğrultusunda yürütülmesi için birimler arası koordinasyon sağlanması, teftiş ve denetimlerin takibi görevlerini yürütülmekte olup, bu hizmetler 1 Müdür, 1 memur ve 4 büro görevlisi personel ile yapılmaktadır.

Evrak Bürosu İş ve İşlemleri

2020 Yılı İçerisinde İl Özel İdaresi,

Gelen Evrak Sayısı: 12291

Giden Evrak Sayısı:7339

Alınan Onay Sayısı:1310

Toplam Evrak Akışı:20.940

Postalama İşlemleri

Adi Posta 2418 adet

İadeli Taahhütlü Posta 634 adet

Taahhütlü: 1 adet

Tebliğat Kanununa Göre Yapılan Posta: 6 adet

PTT Kargo ile gönderilen posta: 3 adet olmak üzere, toplam 3059 adet evrak postalama işlemi yapılmıştır.

Resmi Yazışma Kurallarının Uygulanması İşlemleri

Kurumumuzun tüm resmi yazışmalarının, ilgili kanun, yönetmelik ve yönergeler doğrultusunda yürütülmesi için Birimler arası koordinasyon sağlanmaktadır.

2020 YILI BİRİMLERE GÖRE GELEN- GİDEN EVRAK DAĞILIMI

BİRİMLER	GELEN EVRAK SAYISI	GİDEN EVRAK SAYISI	ALINAN ONAY SAYISI	TOPLAM EVRAK SAYISI
İnsan Kaynakları ve Eğitim Müdürlüğü	992	359	108	1459
Yazı İşleri Müdürlüğü	647	70	8	725
Encümen Müdürlüğü	346	83	10	430
Mali Hizmetler Müdürlüğü	1000	293	93	1386
Ruhsat ve Denetim Müdürlüğü	1013	499	35	1467
Plan Proje ve Etüt Müdürlüğü	1167	504	46	1717
İmar ve Kentsel İyileştirme Müdürlüğü	4911	3791	207	8909
Destek Hizmetleri Müdürlüğü	1745	629	356	2730
Yol ve Ulaşım Hizmetleri Müdürlüğü	1534	519	106	2159
Tarım Hizmetleri Müdürlüğü	1520	414	304	2238
Petimtaş	294	19	3	316
Bilgi İşlem Müdürlüğü	490	118	1	609
Hukuk İşleri	228	36	20	284
Kültür ve Sosyal İşler Müdürlüğü	449	94	19	502

BİLGİ İŞLEM MÜDÜRLÜĞÜ 2020 YILI FAALİYET RAPORU

KURUMSAL SINIFLANDIRMA	FONKSİYONEL SINIF	FİN. TİPİ	EKONOMİK SINIF	AÇIKLAMA	Geçen Yıldan Devreden Ödenek	Bütçe İle Verilen Ödenek	Ek ve Üstü Olağan Ödenek	Aktarma ile Ekle-nen (-)	Aktarma ile Düşü-len (+)	Bütçe Ödenegi Toplamı	Bütçe Gideri Toplamı	İptal Edilen Ödenek	Sonraki Yıla Devre-den Ödenek
44.29.39.00	01.1.2.00	05	03.3	Yolluklar	0,00	8.000,00	0,00	0,00	0,00	8.000,00	0,00	8.000,00	0,00
44.29.39.00	01.1.2.00	05	03.5	Hizmet Alımları	0,00	8.000,00	0,00	0,00	0,00	8.000,00	0,00	8.000,00	0,00
44.29.39.00	01.1.2.00	05	03.7	Menkul Mal, Gayri maddi Hak Alım, Bakım ve Onarım Giderleri	0,00	15.000,00	0,00	0,00	0,00	15.000,00	9.975,00	5.025,00	0,00
44.29.39.00	01.01.2.19	05	03.7	Token Cihazı Alım Projesi	0,00	25.000,00	0,00	0,00	0,00	25.000,00	1.518,66	23.481,34	0,00
TOPLAM					0,0	56.000,00	0,00	0,00	0,00	56.000,00	11.493,66	44.506,34	0,00

CİMER Başvuru Sayısı : 100
Açık Kapı : 13
Muhtar Bilgi Sistemi : 3

SIRA NO.	BİRİMLER	CİMER	AÇIK KAPI	MUHTAR BİLGİ SİSTEMİ
1	Yol ve Ulaşım Hizmetleri Müdürlüğü	30	12	2
2	İmar ve Kentsel İyileştirme Müdürlüğü	35	1	-
3	Plan ve Proje Müdürlüğü	7	-	-
4	Ruhsat ve Denetim Müdürlüğü	6	-	-
5	Bilgi İşlem Müdürlüğü	-	-	-
6	Destek Hizmetleri Müdürlüğü	10	-	-
7	İnsan Kaynakları ve Eğitim Müdürlüğü	3	-	-
8	Mali Hizmetler Müdürlüğü	1	-	-
9	Yazı İşleri Müdürlüğü	1	-	-
10	Hukuk Müşavirliği	1	-	-
11	Encümen Müdürlüğü	-	-	-
12	Kültür ve Sosyal İşler Müdürlüğü	1	-	-
13	Tarım Hizmetleri Müdürlüğü	3	-	1
14	Gümüşhane İl Özel İdaresi Personel Eğitim Enerji Tic. İnş. Madencilik Turizm A. Ş.	2	-	-
15	Gümüşhane Turizm Ticaret Anonim Şirketi	-	-	-
TOPLAM		100	13	3

ENCÜMEN MÜDÜRLÜĞÜ 2020 YILI FAALİYET RAPORU

KURUMSAL SINIFLANDIRMA	FONKSİYONEL SINIF	FİN. TİPİ	EKONOMİK SINIF	AÇIKLAMA	Geçen Yıldan Devreden Ödenek	Bütçe İle Verilen Ödenek	Ek ve Üstü Olağan Ödenek	Aktarma ile Eklenen(-)	Aktarma ile Düşülen (+)	Bütçe Ödeneği Toplamı	Bütçe Gideri Toplamı	İptal Edilen Ödenek	Sonraki Yıla Devreden Ödenek
44.29.37.00.00	01.1.1.00.000	05	01.1	Memurlar	0,00	125.00,00	0,00	0,00	0,00	125.000,00	97.297,94	27.70206	0,00
44.29.37.00.00	01.1.1.00.000	05	01.5	Diğer Personel	0,00	570.000,00	234.969,84	0,00	0,00	804.969,84	734.969,84	0,00	70.000,00
44.29.37.00.000	01.1.1.00.000	05	03.2	Tüketime Yönelik Mal VE Malzeme Alımları	0,00	16.000,00	0,00	0,00	0,00	16.000,00	5.425,00	10.575,00	0,00
44.29.37.00.00	01.1.1.00.00	05	03.3	Yolluklar	0,00	30.000,00	0,00	0,00	0,00	30.000,00	824,03	29.157,97	0,00
TOPLAM					0,00	741.000,00	234.969,84	0,00	0,00	975.969,84	838.534,81	67.435,03	70.000,00

İl Genel Meclisince 112

İl Encümenince 41 adet karar alınmıştır.

ÖZEL KALEM 2020 FAALİYET RAPORU

KURUMSAL SINIFLANDIRMA	FONKSİYONEL SINIF	FİN. TİPİ	EKONOMİK SINIF	AÇIKLAMA	Geçen Yıldan Devreden Ödenek	Bütçe İle Verilen Ödenek	Ek ve Üstü Olağan Ödenek	Aktarma ile Eklenen(-)	Aktarma ile Düşülen (+)	Bütçe Ödeneği Toplamı	Bütçe Gideri Toplamı	İptal Edilen Ödenek	Sonraki Yıla Devreden Ödenek
44.29.00.02.00	01.1.1.00.00	05	03.3	Yolluklar	0,00	13.00,00	0,00	0,00	0,00	13.000,00	0,00	13.00,00	0,00
44.29.00.02.00	01.1.1.00.000	05	03.6	Temsil ve Tanıtma Giderleri	0,00	530.000,00	0,00	0,00	0,00	530.000,00	221.804,27	308.195,73	0,00
TOPLAM					0,00	543.000,00	0,00	0,00	0,00	543.000,00	221.804,27	321.195,73	0,00

KÜLTÜR VE SOSYAL İŞLER MÜDÜRLÜĞÜ 2020 YILI FAALİYET RAPORU

KURUMSAL SINIFLANDIRMA	FONKSİYONEL SINIF	FİN. TİPİ	EKONOMİK SINIF	AÇIKLAMA	Geçen Yıllan Devreden Ödenek	Bütçe İle Verilen Ödenek	Ek ve Üstü Olağan Ödenek	Aktarma ile Eklenen(-)	Aktarma ile Düşülen (+)	Bütçe Ödeneği Toplamı	Bütçe Gideri Toplamı	İptal Edilen Ödenek	Sonraki Yıla Devreden Ödenek
44.29.40.00.000	01.1.2.00	05	03.3	Yolluklar	0,00	3.000,00	0,00	0,00	0,00	3.000,00	0,00	3.000,00	0,00
44.29.40.00.000	01.1.2.00	05	03.5	Hizmet Alımı	0,00	5.000,00	0,00	0,00	0,00	5.000,00	0,00	5.000,00	0,00
44.29.40.00.00	01.1.2.00	05	03.9	Tedavi veCenaze Giderleri	0,00	50.000,00	0,00	0,00	0,00	50.000,00	0,00	50.000,00	0,00
44.29.40.00.000	01.1.2..00,000	05	05.3	Kar Amacı Gütme- yen Kuruluşlara Yapılan Transferler	0,00	22.000,00	0,00	0,00	0,00	22.000,00	14.432,57	7.567,43	0,00
44.29.40.00.000	01.1.2.79.000	08	03.9	Mezar Şehitlik Yapım Bakım ve Onarım Projesi	244.259,03	0,00	0,00	0,00	0,00	244.259,03	104.037,22	0,00	140.221,81
TOPLAM					244.259,03	80.000,00	0,00	0,00	0,00	344.259,03	118.469,79	65.567,43	140.221,81

KÜLTÜR VE SOSYAL İŞLER MÜDÜRLÜĞÜ

SIRA NO	İŞİN NİTELİĞİ	ÖDENEK DURUMU	YAPILAN HAR-CAMA (TL)
1	Şiran Merkez Şehit Turgay Türkmen'in Mezarının Onarımı İçin Şiran Köylere Hizmet Götürme Birliğine Aktarılan Ödenek (26.181,27 TL.) 2019 Yılında Aktarılmıştır.		23.833,33 TL
2	Şiran Şehit Şükrü Deli'nin Mezarının Yapımı.		10.030,00 TL
3	Torul Demirkapı Köyü Şehit Öğretmen Necmettin Yılmaz, mezar yolu ve çevre düzenlemesi İçin Torul Köylere Hizmet Götürme Birliğine Aktarılan Ödenek.		70.173,89 TL
TOPLAM			104.037,22 TL

İçişleri Bakanlığınca gönderilen Mezar, Şehitlik Yapım Bakım ve Onarım projesi ödeneğinden 140.221,81 TL kamıştır.



Şehit Şükrü Deli Mezar Yapımı İşi



Şehit Turgay Türkmen Mezarlığı



Şehit Turgay Türkmen Mezarlığı



Şehit Öğretmen Necmettin Yılmaz Mezarlığı Yol Yapımı



Şehit Öğretmen Necmettin Yılmaz Mezarlığı Yol Yapımı

5-Yönetim ve İç Kontrol Sistemi

D-Diğer Hususlar

II-AMAÇ VE HEDEFLER

A-İdarenin Amaç ve Hedefleri

TEMEL AMAÇ VE HEDEFLER:

1-Yapılan bütün hizmet sunumları yaşamsal değerlerin en üst (Avrupa Birliği) standartlarında insanımızın mutluluğuna hizmet edecek amaca yöneliktir

2-Paydaşlara hizmet sunumlarında imkânlar ölçüsünde maliyet paylaşımı yöntemi uygulanmaya çalışılmıştır.

3-Demokratik, laik, sosyal hukuk devleti ilkeleri çerçevesinde demokratik devlet yönetimini, sosyal adaleti, değişim ve gelişimi gözeten bir kamu yönetimi yapısının ve işleyişinin oluşturulması, kamu yönetimine, ihtiyaçlara göre esnek ve hızlı bir işleyiş yapısı ile kaliteli mal ve hizmet sunumu anlayışının ve buna ilişkin etkin yöntemlerin yerleştirilmesi temel amaçtır.

4-Kamu hizmetlerinin sunumunda vatandaşın memnuniyeti esas alınmak sureti ile hizmet kalitesine ve sonuçlara odaklanarak, kamu yönetiminin etkinliğini ve halk nezdinde güvenilirliğini geliştirmek temel ilke olacaktır.

5-Yıllardan beri Türk İnsanı için büyük bir psikolojik ve yapısal problem olan bürokratik engeller azaltılarak insanlarımızı yormayan bir yaklaşım ve metotla hizmet verilmesi esas alınacaktır.

KURUMSAL AMAÇ VE HEDEFLER:

1-İlimizin kalkınmasında olmazsa olmaz olan üç saç ayağından; Turizm, Organik Tarım ve Madencilik sektörlerine katkı sağlamak.

2-Kurum içinde nitelikli kamu hizmeti sunumu için, performans yönetimi, toplam kalite yönetimi gibi çeşitli çağdaş yönetim tekniklerinden yararlanılması, böylece Gümüşhane İl Özel İdaresi'nde kamu yönetiminin, yeni yaklaşımlardan da faydalanarak toplam yönetim kalitesinin artırılması.

3-Gümüşhane İl Özel İdaresi; paydaşların, hizmet alanların ve Gümüşhane kamuoyunun her zaman hizmet memnuniyetinin olduğu bir kurum kimliğine kavuşturulması.

4-İl Özel İdaresi birimlerinde nitelikli insan gücünün geliştirilmesine ayrılan kaynakların artırılmasına ve etkin kullanımına özen gösterilmesi.

5-Kurum içerisinde düzenli ve süratli bilgi akışı ile işlemlerde basitliğin sağlanabilmesi ve birimlerde kırtasiyeciliği önleme, evrak, dosyalama ve arşiv sorunlarına köklü çözümler getirmek amacıyla her birimde elektronik bilgi yönetimine önem verilmesi.

YATIRIMLARDA AMAÇ VE HEDEFLER:

1-İl Özel İdaresince, yatırım alt yapı öncelikleri olan yol, tarım, turizm, eğitim, sağlık, içme suyu, yol, sulama suyu imar durumu ve diğer kırsal altyapı yatırımlarına öncelik verilmesi.

2-Öncelikli olarak; 318 köyümüze ulaşımı sağlayan yolların imkânlar ölçüsünde öncelik sırasına göre asfaltlarının yapılması işine devam edilecektir.

3-Yatırımların tahsis önceliklerinin belirlenmesinde mevcut durum envanterlerinden ve İl Özel İdaresi Genel Sekreterliğince yapılan tespit ve incelemelerden yararlanılmıştır.

4-Turizme destek vermek ve turizmi teşvik etmek için köylerimize ulaşımında direk kullanılan yollardaki 1. ve 2. kat asfalt yatırımları artırılacaktır..

5-Yatırımlarda, modern ve çağdaş dünyanın uyguladığı katılımcılık anlayışı yerleştirilmeye çalışılmıştır.

6-İl Özel idaresince gerçekleştirilecek yatırımların gereklilik öncelikleri belirlenerek; özellikle köylere yönelik hizmetlere ait projelerde, ihtiyaç önceliği, mevcut proje stoku, teknik, ekonomik ve sosyal yapılabirlik kriterleri ve İl Özel İdaresinin bütçe imkânları dikkate alınacaktır. Mevcut kaynaklarının daha verimli kullanımı sağlanmıştır.

7-Köy yerleşim yerlerine götürülecek hizmetlerin daha planlı ve düzenli olması için çalışmalara devam edilecektir.

8-Köy yerleşim alanlarının genişletilmesi çalışmalarına devam edilecektir.

EĞİTİM HİZMETLERİNDE AMAÇ VE HEDEFLER:

1-Gümüşhane ili genelinde eğitim kurumlarının yapısal dönüşüm ve ihtiyaçlarının karşılanmasına yardımcı olunmaya devam edilecektir.

2-Gümüşhane’de eğitimin her kademesinde başarının artırılması çalışmalarına destek verilmeye devam edilecektir.

3-Eğitim kalitesini doğrudan etkileyen fiziki altyapı, donanım gibi konularda eğitim kurumlarının desteklenmesine devam edilecektir.

KÜLTÜR VE TURİZM HİZMETLERİNDE AMAÇ VE HEDEFLER:

1-Türk kültürü ve dili araştırmalarına önem ve öncelik verilecektir. Bu kapsamda Gümüşhane’nin bilimsel nitelikli tarihinin yazılması, Gümüşhane mahalli kültürünün araştırılması çalışmalarına destek verilecektir.

2-Gümüşhane düşünce tarihinin ortaya çıkarılması için gerekli çalışmalar desteklenecektir.

3-Kültür varlıklarımızın korunması için halkın ve kamu görevlilerinin bilinçlendirilmesine yönelik eğitim çalışmaları yaygınlaştırılacaktır.

4-Turizm amaçlı sportif faaliyetlerle, kış turizminin artırılması ve yaygınlaştırılması için gerekli altyapı ve tanıtım faaliyetlerine önem verilecektir..

5-Türk kültür değerlerinin ve mirasının korunması, zenginleştirilmesi ve gelecek nesillere geliştirilerek aktarılması çalışmalarına destek verilecektir.

6-Yok olmakta olan yerel sanat ve zanaatların korunması, sosyal ve ekonomik fayda sağlanması, bunların yozlaştırılmadan yeniden üretimine ve pazarlanmasına yönelik modellerin araştırılması için projeler geliştirilecektir.

7-Plan döneminde Gümüşhane’ye gelen turist sayısının bir önceki yıllara oranla artırılması için her türlü çalışma desteklenecektir.

8-Karaca mağarası başta olmak üzere tüm turizm destinasyonlarının tanıtım ve alt yapı çalışmalarına hız verilecektir..

9-Plan döneminde turizm potansiyeli olan mağaraların hizmete açılmasına devam edilecektir.

10-Türkiye’nin en çok yaylasına sahip olan Gümüşhane ilinde yayla turizminin profesyonel boyuta ulaşması için çalışmalar yapılacaktır.

11- Doğal ve kültürel varlıkların bir bütün olarak korunması ve sürekliliğinin sağlanması amacıyla korunması gerekli varlıklara ait çeşitli kişi ve kurumların elinde bulunan bilgi, belge ve görüntülü dokümanın bir araya getirilip muhafaza edilmesi ve kullanıcıların erişimine sunulması çalışmalarına destek verilecektir.

- 12-Geleneksel Gümüşhane el sanatlarının ve folklorunun korunması, geliştirilmesi ve tanıtılması sağlanacak, bütün sanat faaliyetleri desteklenecektir.
- 13-Kültür ve sanatta özgün düşünce ve eser üretimi özendirilecek, kültür hayatına katkısı bulunanlar ve sanatçılar desteklenecektir..
- 14-Gümüşhane'nin karakteristik özelliklerini yansıtan tarihi konakların restorasyon ve turizme kazandırılması çalışmasına devam edilecektir.
- 15-İlimiz Turizmde çok büyük bir potansiyele sahip olan Süleymaniye Mahallesi (Eski Gümüşhane) Mastır Plan dahilinde entegre bir turizm merkezi olarak faaliyete açılması, kayak tesisi altyapı çalışmaları hızlı bir şekilde tamamlanarak turizmin hizmetine sunulması ve turizm gelirlerinin artırılması için paydaş kurumlarla çalışmalar yapılmış ve yapılmaya devam edilecektir.
- 16-İlimizdeki turizm merkezlerini birbirine ve çevre illerin turizm merkezlerine bağlayacak entegre bir proje olan Yeşil Yol projesi kapsamında yapılması planlanan yolların biran önce bitirilerek hizmete açılması için çalışmalara hız verilmiş, projenin biran önce tamamlanması için çalışmalara devam edilecektir.
- TARIM, ORMAN, HAYVANCILIK VE MADENCİLİKTE AMAÇ VE HEDEFLER**
- 1-Hayvancılığın geliştirilmesine her türlü destek verilecektir.
- 2-Hayvancılığın öncelikli faaliyet dalı olduğu ilimizde ilgili kuruluşlar tarafından yapılacak mera ıslahına ve mera yönetimi çalışmalarına destek verilecektir.
- 3-Su ürünlerinde sürdürülebilir üretimin artırılması amacıyla; doğal kaynakların rasyonel kullanımı sağlanacaktır.
- 4-Gümüşhane ilinde ormansızlaşma, çölleşme, toprak erozyonu, sel, heyelan ve çığ gibi afetleri önlemek amacıyla, ağaçlandırma, erozyon kontrolü, mera ıslahı ve sosyal ormancılık faaliyetlerine destek verilecektir.
- 5-Kent ormancılığı yaygınlaştırılacak ve plan dönemi içinde bütün ilçelerde birer kent ormanı yapılması çalışmalarına destek verilecektir.
- 6-Üreticilerin kooperatifleşmesi, şirketleşmesi ve üretici birliklerinin kurulması çalışmalarına devam edilecektir.
- 7-Flora yapısı zengin olan ilimizde arıcılığın geliştirilmesine her türlü destek verilecektir.
- 8-Orman köylüsünün kalkındırılması amacıyla her türlü etkinlik desteklenecektir.
- 9-Tarihe bir maden şehri olarak geçen Gümüşhane'de madencilik sektöründe faaliyet gösteren ve gösterecek kamu ve özel kuruluşların teşviki çalışmalarına devam edilecektir.
- 10-Gümüşhane'ye özgü meyvelerle ilgili yapılacak geliştirme proje çalışmaları desteklenecektir.
- 11-İlimizde üretilen pestil ve köme'nin ham maddesi olan, yöresel şartlara uygun ceviz fidanı projeleri desteklenmesine devam edilecektir.
- 12-İlimizde üretimi yapılan ve marka değeri olan ürünler için coğrafi işaret tescil belgesi alınmasında her türlü yardım sağlanacaktır.
- 13-İlimizde kurulması planlanan Tarıma Dayalı İhtisas Organize Sanayi Bölgeleri desteklenecektir.
- 14-İlimizde kurulan İş Geliştirme Merkezi (İŞGEM) 'ne her türlü destek verilmektedir

KÖY ALT YAPI ÇALIŞMALARINDA AMAÇ VE HEDEFLER:

- 1-Gümüşhane ilinin ilçeler bazında köy öncelikleri belirlenerek ilçelere ait envanter çalışmaları yapılacaktır. Coğrafi Bilgi Sistemi uygulamasına başlanılmış olup, çalışmalar devam etmektedir.
- 2-İl Özel İdaresinin sulama hizmetleri programı etkin bir şekilde uygulanacak, tarımdaki teknolojik gelişmelere yönelik uygulamalar desteklenecektir.
- 3-Köy yollarının mevcut ulaşım altyapılarının etkin kullanılmasına ve korunmasına önem verilecek, bakım ve onarım faaliyetleri düzenli olarak ve zamanında yapılacaktır.
- 4-Plan döneminde, köylerimizin standart asfaltlı yol oranı yükseltilecektir.
- 5-Grup köy yollarının standardizasyonunun yükseltilmesi çalışmalarına devam edilecektir.
- 6-Yeraltı ve yerüstü su kaynaklarının kirlenmesinden önce korunması sağlanacak ve atık suların arıtıldıktan sonra tarım ve sanayide kullanılması özendirilecektir.
- 7-Etkili su kullanımı, altyapı tesislerinin ve su kaynaklarının korunması konusunda toplum bilinçlendirilecek ve su israfını önleyici eğitim programlarının yazılı, sözlü ve görsel basında yer alması sağlanacaktır.
- 8-Taşkınları önlemede öncelik derelerin ıslahına verilecektir. İmar planlarında doğal dere yataklarında yapılaşmaya müsaade edilmeyecektir.
- 9-Mevcut proje stoku gözden geçirilerek daha rasyonel ve yürütülebilir bir hale gelecektir.
- 10-Kırsal alanlarda, sosyal altyapı hizmetlerinden şebekeli içme suyu, kanalizasyon ve aratma tesislerinin yaygınlaştırılması ve standartlarının yükseltilmesi çalışmaları sürdürülecektir. Yeterli ve sağlıklı içme suyu olmayan köyler içme suyuna kavuşturulacak, kırsal kanalizasyon şebekeleri çevre sağlığı açısından risk taşıyan yöreler ile turistik yörelerde yaygınlaştırılacaktır.
- 11-Köy altyapı çalışmalarında kullanılan mevcut iş makinelerinden ekonomik ömrünü dolduranların envanterden çıkartılması ve yerine imkânlar ölçüsünde yeni iş makineleri alınarak, gerektiğinde ihtiyaç duyulan konularda hizmet alınmasına gidilecektir.
- 12- Köy altyapı çalışmalarının daha verimli yürütülebilmesi için personel, iş makineleri araç ve gereçlerin sevk ve idaresinde ilçelere yetki verilmiştir.
- 13-Küresel ısınmaya bağlı olarak azalmakta olan yeraltı kaynaklarının denetlenmesi amacıyla tüm ilçelerde His göleti yapımına ağırlık verilecektir.
- 14-Atıksu arıtma tesisleri yapımına dönem içerisinde başlanarak çevreye verilen zararların önlenmesi sağlanacaktır.
- 15-Yeraltı ve yerüstü sularının daha etkin verimli bir şekilde kullanılması için benzer hizmetleri sunan kuruluşlarla koordineli çalışmalar yapılacaktır

ÇEVREYE YÖNELİK AMAÇ VE HEDEFLER:

- 1-Dönem içinde Bakanlıkça hazırlanan il çevre düzeni planı üzerinde gerekli revizyon teklifleri yapılacaktır.
- 2-Çevre ve kalkınma ile ilgili veri ve bilgi erişim sistemleri oluşturulacak, çevre izleme ve ölçüm altyapısı geliştirilecek, çevre envanterleri, istatistikler ve standartlara yönelik ihtiyaç duyulan düzenlemeler gerçekleştirilecektir.
- 3-Çevre alanında öncelikli faaliyetler belirlenecek, uygulamada ilgi grupları arasında eşgüdüm sağlanacak ve sorunların çözümünde toplumsal uzlaşmaya önem verilecektir.

4-Tıbbi ve tehlikeli atıklar ile kullanılmış yağ, araç lastiği, pil gibi özel atıkların güvenli şartlarda toplanması, taşınması, bertaraf edilmesi ve denetlenmesi sağlanacaktır.

SAĞLIK VE SOSYAL HİZMET ÇALIŞMALARINDA AMAÇ VE HEDEFLER:

- 1-İl genelinde sağlık hizmetlerinin, eşitlik ve hakkaniyet içinde halkın ihtiyaç ve beklentilerine uygun bir yapıya kavuşturulmasına yapısal destek verilmesi.
- 2-Sağlık hizmetleri sunulan merkezlerin ulaşımına destek sunulması,
- 3-Sosyal hizmet ve yardım sağlayan kamu kurum ve kuruluşları ile yerel yönetimler ve gönüllü kuruluşlar arasında işbirliği sağlanacaktır.
- 4-Gümüşhane ili genelinde sağlık kurumlarının yapısal dönüşüm ve ihtiyaçlarının karşılanmasına yardımcı olacaktır.
- 5-Sağlık hizmetlerini doğrudan etkileyen fiziki altyapı, donanım gibi konularda destek verilmesi

ÇOCUK, GENÇLİK, KADIN VE AİLEYE YÖNELİK HİZMETLERDE AMAÇ VE HEDEFLER:

- 1-Geleceğin teminatı olan çocuklarımızın beden ve ruh sağlığı düzeylerinin yükseltilmesi ve hayat kalitelerinin iyileştirilmesi için gerekli önlemler alınması yönünde ilgili kurumla işbirliği yapılması.
- 2- Milli ve manevi değerlerin korunmasında ve geliştirilmesinde temel unsur olan aile her bakımdan güçlendirilecek, ekonomik ve sosyal yapıdaki değişime ve gelişmelere uyum sağlamasına yardımcı olacak tedbirler alınacaktır.
- 3-Gençliğin, düşünce ve beden yönünden geliştirilmesini sağlayacak kültür, sanat ve spor faaliyetlerinin desteklenmesi.
- 4-Gençlerin eğitim, sağlık, çalışma hayatı, sosyal güvenlik, istihdam ve serbest zaman değerlendirme kurullarındaki sorunlarının tespitine imkân verecek araştırma çalışmaları yapılacak ve bunlara uygun çözüm önerileri geliştirilecektir.
- 5-Kadınların toplumsal konumlarının güçlendirilmesi, etkinlik alanlarının genişletilmesi ve eşit fırsat ve imkânlardan yararlanılmasının sağlanması için eğitim seviyesi yükseltilecek, kalkınma sürecine, iş hayatına ve karar alma mekanizmalarına daha fazla katılımları sağlamak amacıyla yapılan etkinlik ve çalışmalara destek verilmesi
- 6-Kadınların okur-yazarlılığının artırılması amacıyla yapılacak projelere destek verilmesi
- 7-Üniversiteye giremeyen gençlere kısa yoldan beceri kazandırma ve meslek edindirme faaliyetlerini artıracak, bu yöndeki çalışmalar desteklenecektir.
- 8-Ailenin gelir sürekliliğinin, sağlık ve eğitim hizmetleri ihtiyacının karşılanması ve aileye sosyal güvenlik ve sosyal yardım sağlanması hususunda gerekli düzenlemeler yapılacaktır.
- 9-Çocuğun bakım ve yetiştirilmesinde ideal ve öncelikli ortamın aile ortamı olduğu ilkesinden hareketle, özürli çocuklar ve korunmaya muhtaç çocukların ailesi yanında korunup yetişmesini sağlamak üzere aileye yönelik sosyal destek programlarına ağırlık verilecektir.

İSTİHDAMA YÖNELİK AMAÇ VE HEDEFLER:

- 1-Aile işletmeciliğinin geliştirilmesi amacıyla istihdam artırıcı projelerin desteklenmesi sağlanacaktır.
- 2-İl Özel İdaresi koordinatörlüğünde potansiyeli olan yörelerde, gelir artırıcı, küçük ölçekli yöresel projeler oluşturulacak ve uygulamalar yaygınlaştırılacaktır.
- 3-Kırsal alanda yaşayan nüfusun gelirini artırmak ve işsizliği azaltmak için yöresel potansiyeli bulunan; turizm, el sanatları, hayvancılık, dokumacılık ve arıcılık gibi alanlarda girişimciler desteklenecektir.

4-Bölgesel gelişmenin başarılı ve hızlı bir şekilde sağlanabilmesi için, başta Gümüşhaneli iş adamları olmak üzere yurtiçi kamu ve özel sektör yatırımcıları çeşitli vesilelerle Gümüşhane'de yatırım yapmaya teşvik edilecektir.

5-Gümüşhane için büyük problem olan göçe neden olan sebeplerin bilimsel araştırması sayesinde göçün durdurulması ve geriye dönüşüm projeleri hazırlanacaktır.

6-Beceri kazandırma ve meslek edindirme kurslarının yaygınlaştırılmasına destek verilecektir.

7-Nitelikli elemanların bölgede kalmalarına çalışılacaktır.

8-İnsan kaynaklarının güçlendirilmesi ve özellikle kendi hesabına çalışma potansiyelinin artırılması çalışmalarına destek verilecektir.

B - Temel Politikalar ve Öncelikler

C-Diğer Hususlar

MALİ HİZMETLER MÜDÜRLÜĞÜ 2020 YILI BÜTÇE KESİN HESABI

Kurumsal Sınıflandırma	Fonksiyonel Sınıf	Fin. Tipi	Ekonomik Sınıf	Açıklama	Geçen Yıllan Devreden Ödenek	Bütçe İle Verilen Ödenek	Ek Ve Üstü Olağan Ödenek	Aktarma İle Eklene (-)	Aktarma İle Düşülen (+)	Bütçe Ödeneği Toplamı	Bütçe Gideri Toplamı	İptal Edilen Ödenek	Sonraki Yıla Devreden Ödenek
44.29.31.00.000	01.1.2.00.000	05	03.3	Yolluklar	0,00	13.000,00	0,00	0,00	0,00	13.000,00	638,21	12.361,79	0,00
44.29.31.00.000	01.1.2.00.000	05	03.4	Görev Giderleri	0,00	10.000,00	0,00	0,00	0,00	10.000,00	6.723,98	3.276,02	0,00
44.29.31.00.000	01.1.2.00.000	05	04.2	Diğer İç Borç Faiz Giderleri	0,00	1,00	294.872,08	0,00	0,00	294.873,08	294.873,08	0,00	0,00
44.29.31.00.000	01.1.2.00.000	05	05.3	Kar Amacı Gütmeyen Kuruluşlara Yap. Transferler	0,00	40.000,00	0,00	0,00	0,00	40.000,00	36.000,00	4.000,00	0,00
44.29.31.00.000	01.1.2.00.000	05	05.8	Gelirlerden Ayrılan Paylar	0,00	600.000,00	243.094,71	0,00	0,00	843.094,71	843.094,71	0,00	0,00
44.29.31.00.000	01.1.2.00.000	05	09.1	Personel Yedek Ödeneği	0,00	1.200.000,00	0,00	0,00	0,00	1.200.000,00	0,00	1.200.000,00	0,00
44.29.31.00.000	01.1.2.00.000	05	09.6	Yedek Ödenek	0,00	2.000.000,00	0,00	0,00	1.100.000,00	900.000,00	0,00	900.000,00	0,00
44.29.31.00.000	01.1.2.22.000	08	05.2	Hazine Taşınmaz Satışından Köy Katkı Payı	196.293,19	0,00	0,00	0,00	0,00	196.293,19	6.463,66	0,00	189.829,53
44.29.31.00.000	01.1.2.31.000	05	05.2	Vilayetler Hizmet Birliği Payı	0,00	502.995,66	0,00	0,00	0,00	502.995,66	502.995,66	0,00	0,00
44.29.31.00.000	01.1.2.32.000	05	05.2	Birliklere ve Şirketlere Katılım Payı	200.000,00	575.000,00	0,00	0,00	0,00	775.000,00	75.000,00	700.000,00	0,00
44.29.31.00.000	01.1.2.33.000	05	05.2	Mahalli İdare Birliklerine Yardım	100.000,00	850.000,00	150.000,00	1.000.000,00	0,00	2.100.000,00	1.078.030,06	21.969,94	900.000,00
44.29.31.00.000	01.1.2.35.000	05	05.2	Organize Sanayiye Katılım	182.000,00	50.000,00	0,00	0,00	0,00	232.000,00	162.000,00	20.000,00	50.000,00

Kurumsal Sınıflandırma	Fonksiyonel Sınıf	Fin. Tipi	Ekonomik Sınıf	Açıklama	Geçen Yııldan Devreden Ödenek	Bütçe İle Verilen Ödenek	Ek Ve Üstü Olağan Ödenek	Aktarma İle Eklenen (-)	Aktarma İle Düşülen (+)	Net Bütçe Ödeneği Toplamı	Bütçe Gideri Toplamı	İptal Edilen Ödenek	Sonraki Yıla Devreden Ödenek
44.29.31.00.000	01.1.2.42.000	05	05.2	Eş Finansman Katkısı	0,00	7500.000,00	0,00	0,00	0,00	700.000,00	0,00	700.000,00	0,00
44.29.31.00.000	01.1.2.46.000	05	05.2	Kelkit Havzası Kalkınma Birliği Payı	0,00	42.000,00	0,00	0,00	0,00	42.000,00	32.904,20	9.095,80	0,00
44.29.31.00.000	01.1.2.48.00	05	05.2	Doğu Karadeniz Kalkınma Ajansı Payı	0,00	487.717,40	0,00	0,00	0,00	487.717,40	487.717,40	0,00	0,00
44.29.31.00.000	01.1.2.49.000	05	05.2	Gümüşhane Bayburt İlleri Katı Atık Birliğine Katılım Payı	0,00	20.000,00	0,00	0,00	0,00	20.000,00	10.857,30	9.142,70	0,00
44.29.31.00.000	01.1.2.69.000	05	05.2	Gümüşhane Yerel Yönetimler Birliği Payı	0,00	100.599,13	0,00	0,00	0,00	100.599,13	100.599,13	0,00	0,00
44.29.31.00.000	08.2.0.36.000	08	05.2	Taşınmaz ve Kültür Varlıklarının Korunmasına Ait Katkı Payı	170.655,35	0,00	96.376,77	0,00	35.704,80	267.032,12	0,00	60.226,87	206.805,25
TOPLAM					848.948,54	7.191.313,19	784.343,56	1.000.000,00	1.100.000,00	8.724.605,29	3.637.897,39	3.740.073,12	1.346.634,78

III-FAALİYETLERE İLİŞKİN BİLGİ VE DEĞERLENDİRMELER

A-Mali Bilgiler

1-Bütçe Uygulama Sonuçları

EKONOMİK SINIFLANDIRMAYA GÖRE BÜTÇE GELİRLERİ TABLOSU

GELİRİN TÜRÜ	MİKTARI (TL)
Vergi Gelirleri	99.710,19
Teşebbüs ve Mülkiyet Gelirleri	14.230.490,44
Alınan Bağış ve Yardımlar ile Özel Gelirler	54.629.380,71
Diğer Gelirler	52.396.912,21
Sermaye Gelirleri	0,00
TOPLAM	121.356.493,55

EKONOMİK SINIFLANDIRMAYA GÖRE BÜTÇE GİDERLERİ TABLOSU

GİDERİN TÜRÜ	MİKTARI (TL)
Personel Giderleri	36.691.366,82
Sosyal Güvenlik Kurumuna Devlet Primi Giderleri	6.817.131,98
Mal ve Hizmet Alım Giderleri	52.162.847,06
Faiz Giderleri	294.873,08
Cari Transferler	3.761.565,52
Sermaye Giderleri	16.976.910,89
TOPLAM	116.704.695,35

2020 YILI ÖZEL İDARE GİDER BÜTÇESİNİN BİRİMLERE GÖRE DAĞILIMI

S.No.	AÇKLAMA	BÜTÇE İLE TAHMİN EDİLEN (TL)	YIL SONU TOPLAM ÖDENEĞİ (TL)	GERÇEKLEŞEN HARCAMA (TL)	İPTAL EDİLEN ÖDENEK (TL)	SONRAKİ YILA DEVREDEN ÖDENEK (TL)
1	Özel Kalem	543.000,00	543.000,00	221.804,27	321.195,73	0,00
2	Hukuk İşleri Müşavirliği	756.500,00	758.500,00	302.060,47	454.439,53	2.000,00
3	Kelkit İlçe Özel İdaresi	1.032.800,00	4.426.723,83	4.264.511,79	23.762,63	138.449,41
4	Köse İlçe Özel İdaresi	576.350,00	1.395.564,24	1.118.097,35	151.682,35	125.784,54
5	Kürtün İlçe Özel İdaresi	919.250,00	3.280.315,32	2.816.676,15	91.169,18	372.469,99
6	Şiran İlçe Özel İdaresi	1.153.500,00	3.754.521,44	3.001.090,66	100.003,71	653.427,07
7	Torul İlçe Özel İdaresi	826.500,00	3.076.762,79	2.829.013,05	77.879,57	169.870,17
8	Genel Sekreterlik		65.047.425,83	21.381.503,23	49,09	43.665.873,51
9	İnsan Kaynakları ve Eğitim Müdürlüğü	25.240.753,00	45.644.565,32	42.202.309,03	3.259.872,02	182.384,27
10	Destek Hizmetleri Müdürlüğü	24.671.123,50	35.800.630,41	14.401.116,85	4.313.388,27	17.086.125,29
11	İmar ve Kentsel İyileştirme Müdürlüğü	1.002.000,00	5.346.513,29	2.103.056,28	410.425,65	2.833.031,36
12	Mali Hizmetler Müdürlüğü	7.191.313,19	8.724.605,29	3.637.897,39	3.740.073,12	1.346.634,78
13	Yol ve Ulaşım Hizmetleri Müd.	5.543.000,00	14.130.917,19	10.120.608,24	1.502.032,84	2.508.276,11
14	Tarım Hizmetleri Müdürlüğü	3.477.000,00	5.845.162,71	4.271.511,86	1.466.432,80	107.218,05
15	Plan Proje Müdürlüğü	210.000,00	4.280.862,02	3.038.258,29	96.023,86	1.146.579,87
16	Ruhsat ve Denetim Müdürlüğü	40.000,00	40.000,00	3.736,02	36.263,98	0,00
17	Encümen Müdürlüğü	741.000,00	975.969,84	838.534,81	67.435,03	70.000,00
18	Yazı İşleri Müdürlüğü	29.002,00	29.002,00	22.946,16	6.055,84	0,00
19	Bilgi İşlem Müdürlüğü	56.000,00	56.000,00	11.493,66	44.506,34	0,00
20	Kültür ve Sosyal İşler Müdürlüğü	80.000,00	324.259,03	118.469,79	65.567,43	140.221,81
TOPLAM		74.089.091,69	203.481.300,55	116.704.695,35	16.228.258,97	70.548.346,23

FONKSİYONEL SINIFLANDIRMAYA GÖRE GİDERLER

AÇIKLAMA	HARCAMA (TL)
Genel Kamu Hizmetleri	80.765.448,30
Savunma Hizmetleri	33.048,00
Kamu Düzeni ve Güvenlik Hizmetleri	1.082.239,73
Ekonomik İşler ve Hizmetler	17.280.760,40
Çevre Koruma Hizmetleri	387.163,70
Sağlık Hizmetleri	1.000.285,51
Dinlenme, Kültür ve Din Hizmetleri	711.684,26
Eğitim Hizmetleri	15.343.718,24
Sosyal Güvenlik ve Sosyal Yardım Hizmetleri	72.570,01
İskan ve Toplum Refahı Hizmetleri	27.777,20
TOPLAM	116.704.695,35

1- Temel Mali Tablolara İlişkin Açıklamalar

2020 mali yılında 116.704.695,35 TL bütçe giderimiz, 121.356.493,55 TL bütçe gelirimiz, 47.493.103,98 TL banka nakit devrimiz ve 70.548.346,23 TL' de bütçe ödenek devrimiz olmuştur.

2 – Mali Denetim Sonuçları

3 – Diğer Hususlar

B – Performans Bilgiler

1-Faaliyet ve Proje Bilgileri

Faaliyet ve Projenin Adı	Harcama Miktarı (TL)
İl Özel İdare Hizmetleri Akaryakıt ve Yağ Alımları	2.20.761,42
İş Makineleri Onarım Giderleri	3.057.483,98
Asfalt Plenti LNG Gaz Alımı	826.635,36
Köylerin Aydınlatma Giderleri	945.815,04
İş Makinesi Alımı	871.031,00
Çevre ve Şehircilik Bakanlığı Çöp Toplama Aracı Alımı	1367.373,28
Süleymaniye Mahallesi Kültür Kompleksi Binası Yapım Projesi	1.245.521,27
Hükümet Konağı Bakım ve Onarımı Projesi	134.842,68
Kamulaştırma ve Sın Alma Giderleri	121.012,24
Merkez İmera Manastırı Çatı Onarımı	55.716,97
Köy Altyapısını Destekleme Projesi	48.547,18
Hali Hazır Haritalama ve Koruma Amaçlı İmar Planı Yapımı	57.230,00
Mahalli İdare Birliklerine Yardım	1.078.030,06
Birliklere ve Şirketlere Katılım Payı	75.000,00
Organize Sanayiye Katılım	162.000,00
Doğu Karadeniz Kalkınma Ajansı Payı	487.717,40
Kelkit Havzası Kalkınma Birliği Payı	32.904,20
Gümüşhane Yerel Yönetimler Birliği Payı	100.599,13
Asfalt Alım Projesi	6.961.246,14
Sanat Yapıları (Menfez Duvar Vb.)	92.856,56
Patlayıcı Madde Alımı	138.859,26
Yol Yapım Bakım ve Onarım Giderleri	1.745.871,30
Çimento, Demir, Köprü, Korkuluk Demiri, Teknik Nezaretçi, Kişisel Koruyucu Madde Alımı	609.551,65
Trafik İşaret ve Köy İsim Levhaları	52.635,90
Merkez ve İlçeler Yardım Ödeneği	515.133,38
İçme Suyu Borusu Alımı	628.604,19
Tarımsal Amaçlı Sulama Borusu Alımı	27.140,00
Gölet Yapımı ve Onarımı Projesi	113.041,95
Su Kanalları Yapım ve Onarım Projesi	567.725,34
Klorlama Cihazları Alımı	241.268,70
Tarımsal Faaliyetleri Destekleme	2.422.982,13
Su Sanitasyon Malzemeleri Alım Projesi	149.493,02
Su Tahlil ve Analiz Giderleri	51.087,95
Yeşil Yol Ağı Projesi	2.821.714,20
Mezar, Şehitlik Yapım Bakım ve Onarım Projesi	104.037,22

- 2-Performans Sonuçları Tablosu
- 3-Performans Sonuçlarının Değerlendirilmesi
- 4-Performans Bilgi Sisteminin Değerlendirilmesi
- 5-Diğer Hususlar

IV-KURUMSAL KABİLİYET ve KAPASİTENİN DEĞERLENDİRİLMESİ

A-Üstünlükler

- 1- Hizmet sunduğumuz halkımızın engin hoşgörülü ve iyi niyetli olması,
- 2- İl Özel İdaresinin kendi bütçesini yapabilmesi.
- 3- İl Özel İdaresinin kırsal kalkınmada yönlendirici ve koordinatör olması.
- 4- Makine parkının % 60 oranında yenilenmiş olması,
- 5- Geçmişten gelen kurumsal deneyiminin olması.
- 6- Üst yönetimin ve idare personellerinin çalışma azmi ve gayreti,
- 7- İlimizin tarihi ve doğal özellikleri nedeniyle turizm potansiyelinin bulunması,
- 8- Tarihi ve doğal güzelliklerinin yanında zengin maden yatakları ile geniş organik tarım alanlarına sahip olması,
- 9- İlimizde zengin kültür ve tabiat varlıklarının bulunması,
- 10- Son yıllarda ulaşım yatırımlarına ağırlık verilmesi nedeni ile ilimize ulaşımın kolaylaşması.

B-Zayıflıklar

- 1- Coğrafi yapının dağlık ve kuzey ilçelerdeki yerleşim alanlarının dağınık olması,
- 2- İlimizde endüstri ve sanayinin gelişmemiş olması, buna bağlı olarak işsizlik oranının yüksek olması,
- 3- Teknik eleman yetersizliği ve nitelikli personel eksikliği,
- 4- Tarım arazilerinin çok parçalı olması,
- 5- Mevcut İmar mevzuatının yerelde uygulama zorlukları,
- 6- İlimizdeki Turizm değerlerinin yeterince tanıtılmaması,

C-Değerlendirme

V-ÖNERİ VE TEDBİRLER

- 1- Yatırım programları hazırlanırken ihtiyaçların belirlenmesinde fizibilite çalışmaları yapılmalıdır,
- 2- İlimizde tarım, turizm, madencilik, eğitim çalışmalarının artarak desteklenmesi,
- 3- Özel İdare payının artırılması ve yeni gelir kaynaklarının araştırılması gereklidir,
- 4- Yapılacak büyük yatırım projelerinde diğer kurumlar ile STK (sivil toplum kuruluşları) kuruluşları ile işbirliği ve koordine içinde çalışılmaya devam edilmelidir,
- 5- İl Özel İdaresinin organları ile çalışanları arasında işbirliği ve dayanışmanın daha üst seviyeye çıkarılması, gerek hizmet sunumunda etkinlik ve verimliliği artıracak, gerekse üretilecek hizmetin kalitesini olumlu yönde etkileyecektir,
- 6- Her birim; yetki, sorumluluk alanlarını iyi bilmeli, hiyerarşik bir düzen içinde tüm sorunlar hızlı bir şekilde çözüme kavuşturulmalıdır,

Üst Yöneticinin Kontrol Güvence Beyanı

İÇ KONTROL GÜVENCE BEYANI

Üst yönetici olarak yetkim dâhilinde;

Bu raporda yer alan bilgilerin güvenilir, tam ve doğru olduğunu beyan ederim.

Bu raporda açıklanan faaliyetler için bütçe ile tahsis edilmiş kaynakların, planlanmış amaçlar doğrultusunda ve iyi mali yönetim ilkelerine uygun olarak kullanıldığını ve iç kontrol sisteminin işlemlerin yasallık ve düzenliliğine ilişkin yeterli güvenceyi sağladığını bildiririm.

Bu güvence, üst yönetici olarak sahip olduğum bilgi ve değerlendirmeler, iç kontroller, iç denetçi raporları ile Sayıştay raporları gibi bilgim dâhilindeki hususlara dayanmaktadır.

Burada raporlanmayan, idarenin menfaatlerine zarar veren herhangi bir husus hakkında bilgim olmadığını beyan ederim. (Gümüşhane 22/02/2021)

Kamuran TAŞBİLEK
Gümüşhane Valisi

KURUM YÖNETİCİSİ İÇ KONTROL GÜVENCE BEYANI

Kurum Yöneticisi olarak yetkim dâhilinde;

Bu raporda yer alan bilgilerin, tam ve doğru olduğunu beyan ederim.

Bu raporda açıklanan faaliyetler için bütçe ile tahsis edilmiş kaynakların, planlanmış amaçlar doğrultusunda ve iyi mali yönetim ilkelerine uygun olarak kullanıldığını ve iç kontrol sisteminin işlemlerin yasallık ve düzenliliğine ilişkin yeterli güvenceyi sağladığını bildiririm.

Bu güvence, Kurum yöneticisi olarak sahip olduğum bilgi ve değerlendirmeler, benden önceki yöneticiden almış olduğum bilgiler, iç kontroller ile Sayıştay raporları gibi bilgim dâhilindeki hususlara dayanmaktadır.

Burada raporlanmayan, idarenin menfaatlerine zarar veren herhangi bir husus hakkında bilgim olmadığını beyan ederim. (Gümüşhane **22**/02/2021)

Ekrem AKDOĞAN
Genel Sekreter

Mali Hizmetler Birim Yöneticisinin Beyanı

MALİ HİZMETLER BİRİM YÖNETİCİSİNİN BEYANI

Mali hizmetler birim yöneticisi olarak yetkim dâhilinde;

Bu idarede, faaliyetlerin mali yönetim ve kontrol mevzuatı ile diğer mevzuata uygun olarak yürütüldüğünü, kamu kaynaklarının etkili, ekonomik ve verimli bir şekilde kullanılmasını temin etmek üzere iç kontrol süreçlerinin işletildiğini, izlendiğini ve gerekli tedbirlerin alınması için düşünce ve önerilerimin zamanında üst yöneticiye raporlandığını beyan ederim.

İdaremizin 2020 yılı Faaliyet Raporunun "III/A- Mali Bilgiler" bölümünde yer alan bilgilerin güvenilir, tam ve doğru olduğunu teyit ederim. (Gümüşhane 22/02/2021)

A. Vahip UÇAR
Mali Hizmetler Müdürü

Harcama Yetkilisinin İç Kontrol Güvence Beyanı

İÇ KONTROL GÜVENCE BEYANI

Harcama yetkilisi olarak yetkim dâhilinde;

Bu raporda yer alan bilgilerin güvenilir, tam ve doğru olduğunu beyan ederim.

Bu raporda açıklanan faaliyetler için idare bütçesinden harcama birimimize tahsis edilmiş kaynakların etkili, ekonomik ve verimli bir şekilde kullanıldığını, görev ve yetki alanım çerçevesinde iç kontrol sisteminin idari ve mali kararlar ile bunlara ilişkin işlemlerin yasallık ve düzenliliği hususunda yeterli güvenceyi sağladığını ve harcama birimimizde süreç kontrolünün etkin olarak uygulandığını bildiririm.

Bu güvence, harcama yetkilisi olarak sahip olduğum bilgi ve değerlendirmeler, iç kontroller, iç denetçi raporları ile Sayıştay raporları gibi bilgim dâhilindeki hususlara dayanmaktadır.

Burada raporlanmayan, idarenin menfaatlerine zarar veren herhangi bir husus hakkında bilgim olmadığını beyan ederim. (Gümüşhane 22/02/2021)

Erdoğan TANIŞ
İnsan Kaynakları ve Eğitim Müdürü

Harcama Yetkilisinin İç Kontrol Güvence Beyanı

İÇ KONTROL GÜVENCE BEYANI

Harcama yetkilisi olarak yetkim dâhilinde;

Bu raporda yer alan bilgilerin güvenilir, tam ve doğru olduğunu beyan ederim.

Bu raporda açıklanan faaliyetler için idare bütçesinden harcama birimimize tahsis edilmiş kaynakların etkili, ekonomik ve verimli bir şekilde kullanıldığını, görev ve yetki alanım çerçevesinde iç kontrol sisteminin idari ve mali kararlar ile bunlara ilişkin işlemlerin yasallık ve düzenliliği hususunda yeterli güvenceyi sağladığımı ve harcama birimimizde süreç kontrolünün etkin olarak uygulandığını bildiririm.

Bu güvence, harcama yetkilisi olarak sahip olduğum bilgi ve değerlendirmeler, iç kontroller, iç denetçi raporları ile Sayıştay raporları gibi bilgim dâhilindeki hususlara dayanmaktadır.

Burada raporlanmayan, idarenin menfaatlerine zarar veren herhangi bir husus hakkında bilgim olmadığını beyan ederim. (Gümüşhane 22/02/2021)

Fahri UÇAN
Yol ve Ulaşım Hizmetleri Müdür V.

Harcama Yetkilisinin İç Kontrol Güvence Beyanı

İÇ KONTROL GÜVENCE BEYANI

Harcama yetkilisi olarak yetkim dâhilinde;

Bu raporda yer alan bilgilerin güvenilir, tam ve doğru olduğunu beyan ederim.

Bu raporda açıklanan faaliyetler için idare bütçesinden harcama birimimize tahsis edilmiş kaynakların etkili, ekonomik ve verimli bir şekilde kullanıldığını, görev ve yetki alanım çerçevesinde iç kontrol sisteminin idari ve mali kararlar ile bunlara ilişkin işlemlerin yasallık ve düzenliliği hususunda yeterli güvenceyi sağladığımı ve harcama birimimizde süreç kontrolünün etkin olarak uygulandığını bildiririm.

Bu güvence, harcama yetkilisi olarak sahip olduğum bilgi ve değerlendirmeler, iç kontroller, iç denetçi raporları ile Sayıştay raporları gibi bilgim dâhilindeki hususlara dayanmaktadır.

Burada raporlanmayan, idarenin menfaatlerine zarar veren herhangi bir husus hakkında bilgim olmadığını beyan ederim. (Gümüşhane 22/02/2021)

Kemal TÜZER
Tarım Hizmetleri Müdürü V.

Harcama Yetkilisinin İç Kontrol Güvence Beyanı

İÇ KONTROL GÜVENCE BEYANI

Harcama yetkilisi olarak yetkim dâhilinde;

Bu raporda yer alan bilgilerin güvenilir, tam ve doğru olduğunu beyan ederim.

Bu raporda açıklanan faaliyetler için idare bütçesinden harcama birimimize tahsis edilmiş kaynakların etkili, ekonomik ve verimli bir şekilde kullanıldığını, görev ve yetki alanım çerçevesinde iç kontrol sisteminin idari ve mali kararlar ile bunlara ilişkin işlemlerin yasallık ve düzenliliği hususunda yeterli güvenceyi sağladığını ve harcama birimimizde süreç kontrolünün etkin olarak uygulandığını bildiririm.

Bu güvence, harcama yetkilisi olarak sahip olduğum bilgi ve değerlendirmeler, iç kontroller, iç denetçi raporları ile Sayıştay raporları gibi bilgim dâhilindeki hususlara dayanmaktadır.

Burada raporlanmayan, idarenin menfaatlerine zarar veren herhangi bir husus hakkında bilgim olmadığını beyan ederim. (Gümüşhane 22/02/2021)

Ömer Kutlu OĞUR
Ruhsat ve Denetim Müdür V.

Harcama Yetkilisinin İç Kontrol Güvence Beyanı

İÇ KONTROL GÜVENCE BEYANI

Harcama yetkilisi olarak yetkim dâhilinde;

Bu raporda yer alan bilgilerin güvenilir, tam ve doğru olduğunu beyan ederim.

Bu raporda açıklanan faaliyetler için idare bütçesinden harcama birimimize tahsis edilmiş kaynakların etkili, ekonomik ve verimli bir şekilde kullanıldığını, görev ve yetki alanım çerçevesinde iç kontrol sisteminin idari ve mali kararlar ile bunlara ilişkin işlemlerin yasallık ve düzenliliği hususunda yeterli güvenceyi sağladığımı ve harcama birimimizde süreç kontrolünün etkin olarak uygulandığını bildiririm.

Bu güvence, harcama yetkilisi olarak sahip olduğum bilgi ve değerlendirmeler, iç kontroller, iç denetçi raporları ile Sayıştay raporları gibi bilgim dâhilindeki hususlara dayanmaktadır.

Burada raporlanmayan, idarenin menfaatlerine zarar veren herhangi bir husus hakkında bilgim olmadığını beyan ederim. (Gümüşhane 22/02/2021)

Ömer Kudat ÖZGÜR
İmar ve Kentsel İyileştirme Müdürü V.

Harcama Yetkilisinin İç Kontrol Güvence Beyanı

İÇ KONTROL GÜVENCE BEYANI

Harcama yetkilisi olarak yetkim dâhilinde;

Bu raporda yer alan bilgilerin güvenilir, tam ve doğru olduğunu beyan ederim.

Bu raporda açıklanan faaliyetler için idare bütçesinden harcama birimimize tahsis edilmiş kaynakların etkili, ekonomik ve verimli bir şekilde kullanıldığını, görev ve yetki alanım çerçevesinde iç kontrol sisteminin idari ve mali kararlar ile bunlara ilişkin işlemlerin yasallık ve düzenliliği hususunda yeterli güvenceyi sağladığımı ve harcama birimimizde süreç kontrolünün etkin olarak uygulandığını bildiririm.

Bu güvence, harcama yetkilisi olarak sahip olduğum bilgi ve değerlendirmeler, iç kontroller, iç denetçi raporları ile Sayıştay raporları gibi bilgim dâhilindeki hususlara dayanmaktadır.

Burada raporlanmayan, idarenin menfaatlerine zarar veren herhangi bir husus hakkında bilgim olmadığını beyan ederim. (Gümüşhane 22/02/2021)

Hasbi Yılmaz ŞAHİNÖZ
Destek Hizmetleri Müdürü

Harcama Yetkilisinin İç Kontrol Güvence Beyanı

İÇ KONTROL GÜVENCE BEYANI

Harcama yetkilisi olarak yetkim dâhilinde;

Bu raporda yer alan bilgilerin güvenilir, tam ve doğru olduğunu beyan ederim.

Bu raporda açıklanan faaliyetler için idare bütçesinden harcama birimimize tahsis edilmiş kaynakların etkili, ekonomik ve verimli bir şekilde kullanıldığını, görev ve yetki alanım çerçevesinde iç kontrol sisteminin idari ve mali kararlar ile bunlara ilişkin işlemlerin yasalık ve düzenliliği hususunda yeterli güvenceyi sağladığını ve harcama birimimizde süreç kontrolünün etkin olarak uygulandığını bildiririm.

Bu güvence, harcama yetkilisi olarak sahip olduğum bilgi ve değerlendirmeler, iç kontroller, iç denetçi raporları ile Sayıştay raporları gibi bilgim dâhilindeki hususlara dayanmaktadır.

Burada raporlanmayan, idarenin menfaatlerine zarar veren herhangi bir husus hakkında bilgim olmadığını beyan ederim. (Gümüşhane 22/02/2021)

Ali Sait SARIÇİÇEK
Plan ve Proje Müdürü V.

Harcama Yetkilisinin İç Kontrol Güvence Beyanı

İÇ KONTROL GÜVENCE BEYANI

Harcama yetkilisi olarak yetkim dâhilinde;

Bu raporda yer alan bilgilerin güvenilir, tam ve doğru olduğunu beyan ederim.

Bu raporda açıklanan faaliyetler için idare bütçesinden harcama birimimize tahsis edilmiş kaynakların etkili, ekonomik ve verimli bir şekilde kullanıldığını, görev ve yetki alanım çerçevesinde iç kontrol sisteminin idari ve mali kararlar ile bunlara ilişkin işlemlerin yasallık ve düzenliliği hususunda yeterli güvenceyi sağladığını ve harcama birimimizde süreç kontrolünün etkin olarak uygulandığını bildiririm.

Bu güvence, harcama yetkilisi olarak sahip olduğum bilgi ve değerlendirmeler, iç kontroller, iç denetçi raporları ile Sayıştay raporları gibi bilgim dâhilindeki hususlara dayanmaktadır.

Burada raporlanmayan, idarenin menfaatlerine zarar veren herhangi bir husus hakkında bilgim olmadığını beyan ederim. (Gümüşhane 22/02/2021)

Kemalettin DEMİRKİRAN
Genel Sekreter Yardımcısı
Hukuk İşleri

Harcama Yetkilisinin İç Kontrol Güvence Beyanı

İÇ KONTROL GÜVENCE BEYANI

Harcama yetkilisi olarak yetkim dâhilinde;

Bu raporda yer alan bilgilerin güvenilir, tam ve doğru olduğunu beyan ederim.

Bu raporda açıklanan faaliyetler için idare bütçesinden harcama birimimize tahsis edilmiş kaynakların etkili, ekonomik ve verimli bir şekilde kullanıldığını, görev ve yetki alanım çerçevesinde iç kontrol sisteminin idari ve mali kararlar ile bunlara ilişkin işlemlerin yasallık ve düzenliliği hususunda yeterli güvenceyi sağladığımı ve harcama birimimizde süreç kontrolünün etkin olarak uygulandığını bildiririm.

Bu güvence, harcama yetkilisi olarak sahip olduğum bilgi ve değerlendirmeler, iç kontroller, iç denetçi raporları ile Sayıştay raporları gibi bilgim dâhilindeki hususlara dayanmaktadır.

Burada raporlanmayan, idarenin menfaatlerine zarar veren herhangi bir husus hakkında bilgim olmadığını beyan ederim. (Gümüşhane 22/02/2021)

Aliye SÖKMEN
Yazı İşleri Müdürü



Harcama Yetkilisinin İç Kontrol Gvence Beyanı

İÇ KONTROL GVENCE BEYANI

Harcama yetkilisi olarak yetkim dahilinde;

Bu raporda yer alan bilgilerin gvenilir, tam ve dođru olduđunu beyan ederim.

Bu raporda aıklanan faaliyetler iin idare btesinden harcama birimimize tahsis edilmiř kaynakların etkili, ekonomik ve verimli bir řekilde kullanıldıđını, grev ve yetki alanım erevesinde i kontrol sisteminin idari ve mali kararlar ile bunlara iliřkin iřlemlerin yasallık ve dzenliliđi hususunda yeterli gvenceyi sađladıđını ve harcama birimimizde sre kontrolnn etkin olarak uygulandıđını bildiririm.

Bu gvence, harcama yetkilisi olarak sahip olduđum bilgi ve deđerlendirmeler, i kontroller, i deneti raporları ile Sayıřtay raporları gibi bilgim dahilindeki hususlara dayanmaktadır.

Burada raporlanmayan, idarenin menfaatlerine zarar veren herhangi bir husus hakkında bilgim olmadıđını beyan ederim. (Gmřhane 22/02/2021)

Recep DEMİRKIRAN
Bilgi İřlem Mdr V.



Harcama Yetkilisinin İç Kontrol Güvence Beyanı

İÇ KONTROL GÜVENCE BEYANI

Harcama yetkilisi olarak yetkim dâhilinde;

Bu raporda yer alan bilgilerin güvenilir, tam ve doğru olduğunu beyan ederim.

Bu raporda açıklanan faaliyetler için idare bütçesinden harcama birimimize tahsis edilmiş kaynakların etkili, ekonomik ve verimli bir şekilde kullanıldığını, görev ve yetki alanım çerçevesinde iç kontrol sisteminin idari ve mali kararlar ile bunlara ilişkin işlemlerin yasallık ve düzenliliği hususunda yeterli güvenceyi sağladığımı ve harcama birimimizde süreç kontrolünün etkin olarak uygulandığını bildiririm.

Bu güvence, harcama yetkilisi olarak sahip olduğum bilgi ve değerlendirmeler, iç kontroller, iç denetçi raporları ile Sayıştay raporları gibi bilgim dâhilindeki hususlara dayanmaktadır.

Burada raporlanmayan, idarenin menfaatlerine zarar veren herhangi bir husus hakkında bilgim olmadığını beyan ederim. (Gümüşhane 22/02/2021)

Erol NAZIR
Encümen Müdürü

Harcama Yetkilisinin İç Kontrol Güvence Beyanı

İÇ KONTROL GÜVENCE BEYANI

Harcama yetkilisi olarak yetkim dâhilinde;

Bu raporda yer alan bilgilerin güvenilir, tam ve doğru olduğunu beyan ederim.

Bu raporda açıklanan faaliyetler için idare bütçesinden harcama birimimize tahsis edilmiş kaynakların etkili, ekonomik ve verimli bir şekilde kullanıldığını, görev ve yetki alanım çerçevesinde iç kontrol sisteminin idari ve mali kararlar ile bunlara ilişkin işlemlerin yasallık ve düzenliliği hususunda yeterli güvenceyi sağladığını ve harcama birimimizde süreç kontrolünün etkin olarak uygulandığını bildiririm.

Bu güvence, harcama yetkilisi olarak sahip olduğum bilgi ve değerlendirmeler, iç kontroller, iç denetçi raporları ile Sayıştay raporları gibi bilgim dâhilindeki hususlara dayanmaktadır.

Burada raporlanmayan, idarenin menfaatlerine zarar veren herhangi bir husus hakkında bilgim olmadığını beyan ederim. (Gümüşhane 22/02/2021)



Mustafa SAVAŞ
Kültür ve Sosyal İşler Müdürü